ANO XXVIII — RIO DE JANEIRO, SEXTA-FEIRA, 7 DE OUTUBRO DE 1955 — N. 8.254

Diário Carioca

☆ Fundador: J. E. DE MACEDO SOARES ☆

Diretor Presidente: Horácio de Carvalho Jr. — Diretor Redator-Chefe: Danton Jobim

GRÁTIS

JUSCELINO EM PRIMEIRO: 150 MIL SÔBRE ADEMAR

Whitaker não sairá até domingo

O sr. José Maria Whitaker, atendendo a apêlos do Presidente da República, decidiu permanecer no Ministério da Fazenda por um prazo de 72 horas (que se esgota domingo) até que o sr. Café Filho resolva em definitivo sôbre a reforma cambial.

Sabe-se que o Presidente da República espera que se positive a vitória do sr. Juscelino Kubitschek para consultá-lo sôbre a referida reforma. Da opinião do futuro presidente, dependeria assim a continuação do sr. Whitaker na pasta da Fazenda e, em consequência, dela decorrerá a realização da reforma, ou não.

DEMARCHES

As gestões que resultaram na suspensão por 72 horas da decisão do Ministro da Fazenda foram realizadas pelos srs. Elmano Cardim, Munhoz da Rocha e Monteiro de Castro, com a colaboração inesperada, na fase final, do ministro Raul Fernandes. Na noite de anteontem os srs. Cardim e Munhoz visitaram o Ministro da Fazenda em sua residência, estudando uma maneira de resolver a crise com a permanência do sr. Whitaker. Examinado o problema da legalidade da reforma, verificou-se que em apenas um ponto — o da aplicação das sobretaxas que substituirão os ágios de leilão — se poderia suspeitar de ilegal o projeto Whitaker.

Os emissários do Catete, entretanto, não estavam autorizados a negociar quanto à substância da crise e a noite se encerrou sem perspectiva.

Novo apêlo de Café

Ontem pela manhã o sr. Monteiro de Castro, Secretário da Presidência, compareceu ao Ministério da Fazenda para levar ao sr. Whitaker um novo apêlo do sr. Café Filho. Em princípio, o ministro admitia que o ponto suscetível de ser apontado como ilegal ficasse em suspenso, à espera da aprovação do Congresso, enquanto os demais itens da reforma entrariam imediatamente em vigor. O sr. Monteiro considerou viável a sugestão.

Nesse momento, o sr. Raul Fernandes chegou ao Ministério para cumprimentar seu velho amigo que se demitira. Entrando na sala onde conferenciavam os srs. Whitaker e Monteiro, o chanceler deu sua opinião, apontando como viável precisamente a sugestão apresentada pelo titular da Fazenda. O sr. Monteiro de Castro, esperançoso, declarou-se disposto a propor a fórmula ao sr. Café Filho.

O Ministro concorda

Algumas horas depois voltou o Secretário da Presidência à presença do sr. Whitaker, sem uma resposta concreta, mas com um novo apêlo do sr. Café Filho no sentido de que o ministro suspendesse sua decisão, de demitir-se por 72 horas. O ministro concordou. Amanhã viajará êle para São Paulo, como o faz habitualmente tôdas as sextas-feiras, esperando que, no seu regresso, na segunda-feira o Catete tenha se definido.

A essa altura isto é, no domingo o sr. Café Filho espera ter dados decisivos para conhecer o vitorioso no pleito e consultá-lo a respeito.

Nota da Presidência

A Secretaria da Presidência da República distribuiu, ontem, à Imprensa, a seguinte nota:

"O sr. Presidente da República, tendo recebido hoje a renuncia escrita do sr. Ministro da Fazenda, pediu-lhe que sobrestasse sua resolução por três dias, a fim de dar uma solução definitiva a respeito tendo S. Exa. aquiescido à solicitação do sr. presidente".

A sêca pode durar 2 anos

A estiagem que atualmente atinge o Brasil poderá prolongar-se por cêrca de dois anos, uma vez que é motivada pelo ciclo de variação da atividade solar, que, no momento, provoca fenômenos climatéricos em todo o mundo como prolongadas estiagens, furacões, tufões etc.

No Distrito Federal, se a estiagem perdurar mais alguns dias haverá colapso total de energia elétrica, pois os reservatórios das usinas atingiram o mínimo e não mais poderão funcionar, caso não caiam chuvas substanciais até o próximo dia 11.

Correntes

Quando a radiação solar é mais intensa, as matérias que são lançadas à atmosfera formam ampla e compacta massa de nuvens que não permite a passagem normal dos raios solares, fazendo incidir correntes sôbre o equador.

As correntes ao atingirem o equador, dirigem-se para os Polos provocando as anormalidades atmosféricas que verificamos, notando-se, principalmente, um grande desequilíbrio da temperatura normal.

Períodos

O atual período constitui o final do ciclo de variação da atividade solar e comumente dura cêrca de dois anos. Essa duração, no entanto, não pode ser prefixada, pois varia periòdicamente.

De acôrdo com os cálculos feitos pelos técnicos, novo ciclo de variações da atividade solar deverá ser iniciado em 1960 e sua duração não poderá também ser prevista, uma vez que os ciclos não são idênticos.

PICASSO NO CINEMA

De "short" e camisa listrada, Pablo Picasso, o papa da pintura moderna, mostra-se, na foto acima, na sua vila, perto de Cannes (França), onde posa para um filme sôbre sua vida. Para essa história cinematográfica Picasso pintou quadros especiais, dos quais aparecem alguns, fazendo fundo para essa original pôve em que se apresenta, muito esportivo nos seus 73 anos de idade. (Foto Daily Express-DC)

APURAÇÕES NO RIO

Entrando em ritmo de produção que pode ser considerada muito boa, as cinquenta Juntas Apuradoras no Distrito Federal provàvelmente terminarão amanhã o seu trabalho, cumprindo uma "performance" das mais elogiáveis. Releva notar que desta feita a apuração pode ser dita sem incidentes no Distrito Federal, o que se deve principalmente ao elemento pessoal, dando cada um sua melhor contribuição para aumentar a eficiência do serviço.

Aceleram-se as apurações no Distrito

Duas juntas apuradoras concluiram ontem seus trabalhos no Maracanã, computando, cada uma, os votos contidos em 51 urnas, cujos resultados, adicionados aos obtidos pelas demais 47 juntas nos três dias de apuração, apontam os seguintes totais do pleito no Distrito Federal, até ontem:

Ademar de Barros, 167.048 votos; Juscelino Kubitschek, 121.263 votos; Juarez Távora, 103.876 votos; Plínio Salgado, 21.011 votos. Para Vice-Presidente: Milton Campos, 180.218 votos; Jango Goulart, 169.722 votos; Danton Coelho, 48.560 votos.

AS RECORDISTAS

As duas primeiras juntas a concluir seus trabalhos de apuração foram a 34.ª e a 31.ª, presididas, respectivamente, pelos juízes Irineu Joffelly e Valporé Caiado de Castro.

A primeira delas, que anteontem foi uma das recordistas com 25 urnas apuradas, ontem somou os votos contidos em 26 urnas; a segunda, que apurara apenas 14, ontem abriu 37 urnas, "record" das apurações no Maracanã.

Em segundo lugar no maior número de urnas apuradas ontem, vem a 44.ª junta, com 30 urnas.

Técnicos em função

O juiz Irineu Joffelp, presidente da 34.ª Junta, disse ao DC estar o segrêdo de sua rapidez na apuração, condicionado a dois fatores principais: os trabalhos realizados na junta por técnicos do IBGE, do IAPI e do Banco do Brasil, os quais requisitou para auxiliá-lo, e a incondicional colaboração de todos os seus auxiliares, acrescentando:

— A ordem com que vêm sendo ralizados os trabalhos de apuração, assim como a conduta de todo o eleitorado brasileiro durante as eleições, vem comprovar que nosso povo está seguro de sua vontade, a qual deve ser respeitada através da posse ao candidato que venha a ser definitivamente vitorioso nas urnas de todo o território nacional. Aliás, o próprio interêsse com que as apurações vem sendo acompanhadas em todo o Brasil, comprova, também, o quanto é correta essa afirmação".

Todos os componentes de 34.ª Junta apuradora prontificaram-se a prosseguir nos trabalhos, prestando auxílio às juntas mais vagarosas.

Liberado o horário

Em atenção ao desejo dos juízes, o desembargador Eurico Paixão, presidente do Tribunal Regional Eleitoral do D. F., que ontem esteve no Maracanã juntamente com o ministro Luiz Galotti, liberou o horário de encerramento dos trabalhos, estando êste inteiramente a cargo dos presidentes das juntas, que deverão obedecer apenas à determinação de que sejam apuradas pelo menos 10 urnas por dia, em cada junta.

Final talvez amanhã

Durante os trabalhos de ontem, mais 8 recursos foram interpostos no Tribunal Regional Eleitoral do D. F., os quais, somados aos impetrados nos dois dias anteriores, perfazem o total de 14 recursos.

De acôrdo com os cálculos do T. R. E. D. F., as apurações do pleito no Distrito Federal deverão encerrar-se amanhã. Em caso contrário, porém, os trabalhos prosseguirão em marcha normal durante o sábado e o domingo.

Primeiro resultado oficial

O Tribunal Superior Eleitoral distribuiu ontem o seu primeiro boletim oficial de resultados das eleições de outubro, apresentando resultado favorável ao sr. Juscelino Kubitschek para presidente, em primeiro lugar, seguido pelos srs. Juarez Távora, Ademar de Barros e Plínio Salgado, nessa ordem.

Nesse boletim, porém, não apenas se encontram computados resultados muito diminutos em relação ao andamento atual da apuração, como também faltam quaisquer dados sôbre os Estados de São Paulo, Paraná, Rio Grande do Sul, Minas Gerais, Distrito Federal e Maranhão.

O quadro organizado pelo Tribunal Superior Eleitoral apresenta os seguintes (e diminutos) totais:

O BOLETIM

PARA PRESIDENTE:		PARA VICE-PRESIDENTE:	
J. Kubitschek	138.080	J. Goulart	166.391
J. Távora	108.038	M. Campos	134.842
A. de Barros	66.430	D. Coelho	25.887
Plínio Salgado	39.190		

UDN: golpistas e colaboracionistas tomam posição

As dissenções internas da UDN começam à voltar à tona ante os resultados do pleito, garantindo a vitória do sr. Juscelino Kubitschek. Duas tendências se manifestaram nas últimas horas, depois que se tornou incontestável a vitória do candidato do PSD: a tendência golpista, que procura pretextos para agitação, e a tendência colaboracionista, que procura lançar as bases de um movimento destinado a propiciar um entendimento político em tôrno dos vitoriosos.

OS GOLPISTAS

Os golpistas se apegam a dois pretextos: o inquérito sôbre a carta falsa contra o sr. Jango Goulart e a impugnação do pleito, sob alegação de fraude.

O sr. Pedro Aleixo, falando a imprensa em Minas, tomou sua posição ao denunciar como "fraudadas" as eleições mineiras, onde o candidato do PSD se mantém na dianteira com uma margem aproximada de 60% do total da votação. Ao mesmo tempo, o sr. João Mangabeira convocou os juristas ligados à campanha juarezista para uma reunião, que se realizou ontem à noite, durante a qual foi estudada a situação jurídica do pleito e a possibilidade de serem impugnados os resultados, na base das informações recebidas pelo comando da campanha do general Juarez.

Os colaboracionistas

Quanto à tendência colaboracionista, que se esboça sem que surjam por enquanto os nomes dos responsáveis, ela procura expandir-se com fundamento num apelo ao sr. Juscelino Kubitschek para aceitar as teses reformistas da UDN exposta num discurso de brigadeiro Eduardo Gomes, anterior ao pleito. A principal tese do discurso do brigadeiro era a adoção da maioria absoluta, seguida da reforma eleitoral (já feita, mas a UDN pedirá sua extensão e aprofundamento) e a redistribuição de rendas.

Jango e Milton em renhida luta pela vice

A vitória do sr. Juscelino Kubitschek, já expressa nos resultados do terceiro dia de apuração, não só dos resultados oficiais como dos dados divulgados pelas diversas fontes que acompanham a abertura das urnas em todo o país, poderá ser apreciada com maior precisão nos índices de crescimento da sua votação, comparativamente com os índices dos srs. Juarez Távora e Ademar de Barros. Daremos abaixo êsses índices.

Tal como concluimos dos primeiros resultados, o general Távora deverá colocar-se em segundo lugar e o sr. Ademar em terceiro. Quanto ao sr. Plínio suas chances de obter votação expressiva se reduzem a cada momento que o pleito vai se definindo.

Quanto à Vice-Presidência o sr. Jango Goulart vai disputando com vantagens o primeiro lugar ao sr. Milton Campos, mas ainda não se pode prever com segurança o resultado do pleito, dada a complexidade dos dados.

ÍNDICES DE VOTAÇÃO

Para verificação dos índices de votação dos candidatos valemo-nos dos resultados da Agência Meridional, que são os que apresentam maior uniformidade pois suas fontes de informação são diàriamente as mesmas.

No fim do primeiro dia de apuração, aquela Agência apresentou resultados de 1.088.000 votos em todo o Brasil, dando ao sr. Ademar de Barros 30,7%, ao sr. Juscelino Kubitschek 27,5%, ao general Juarez 27% e ao sr. Plínio Salgado 14,7%.

No segundo dia de apuração de um total de 2.870.000, tinham-se os seguintes índices: Ademar — 31,5%; Juscelino — 30,2%; Juarez — 29,1%; e Plínio — 9%. Do primeiro para o segundo dia o sr. Ademar cresceu de 0,8%, enquanto o sr. Juscelino crescia de 2,7% e o general Juarez, de 2,1%, marcando assim êsses dois últimos candidatos um ritmo bastante mais acelerado, já indicativo da sua fôrça. Ontem, terceiro dia de apuração, aquela mesma Agência, por intermédio da Rádio Tamoio, divulgava resultados de 3.795.000 sufrágios apurados, com os seguintes índices: Juscelino — 32,5%; Juarez — 30,5%; Ademar — 28,1%; e Plínio — 8%. O candidato mineiro assinalava assim sôbre o índice da véspera uma vantagem de 3,4%; o general Távora uma vantagem de 1,4%; o sr. Ademar, uma queda de 3,4% e o sr. Plínio, que na véspera sofrera uma queda de 5,7%, caiu novamente 1%.

Juscelino crescendo

Esses índices tendem a crescer com relação aos srs. Kubitschek e Juarez e a decrescer com relação aos dois últimos.

Se fôssem mantidos os índices percentuais de ontem — o que é contra tôda probabilidade, pois a tendência ascensional do sr. Kubitschek é irresistível, conhecendo-se os dados do problema — teríamos que para um total válido de 9 e meio milhões de votos os candidatos obteriam o seguinte votação: Juscelino — .... 3.087.500; Juarez — 2.897.500; Ademar — 2.669.500; e Plínio — 760.000.

Tudo indica, entretanto, que o sr. Kubitschek melhorará sua margem. O sr. Juarez deverá permanecer dentro dos dados proporcionais de ontem, com ligeiras melhorias e o sr. Ademar deverá ficar aquém dos 2 e meio milhões. Quanto ao sr. Plínio sua votação dificilmente irá a mais de 650.000 votos, não se devendo esquecer que a votação dêsse candidato está substancialmente apurada.

Vitória nos Estados

Pelos dados conhecidos, pode-se prever com segurança a vitória do sr. Juscelino Kubitschek nos Estados do Amazonas, Pará, Maranhão, Piauí, Bahia, Espírito Santo, Rio de Janeiro Santa Catarina, Rio Grande do Sul, Minas Gerais e Mato Grosso, ou seja, em onze Estados O general Juarez deverá ganhar no Rio Grande do Norte, Paraíba, Pernambuco, Alagoas e Sergipe. O sr. Ademar de Barros em São Paulo, Distrito Federal e Paraná. Quanto ao Ceará a situação está ali por ser decidida entre os srs. Juarez e Juscelino e em Goiás a vitória pende entre os srs. Juscelino e Ademar.

Juscelino já se vê eleito

SÃO PAULO, 6 (Asapress) — Falando pelo telefone aos seus correligionários desta capital, o sr. Juscelino Kubitschek informou que já se considerava eleito Presidente da República, tendo em vista a votação que está recebendo em todos os pontos do Brasil.

Referindo à fraca votação que obtém, no momento, em São Paulo, onde o sr. Ademar de Barros continua à frente, declarou que lhe faltavam apenas cem mil votos neste Estado para completar o suficiente para a sua vitória e essa cifra já foi superada em muito.

Segundo os dirigentes locais da campanha eleitoral do sr. Juscelino, a viagem do candidato ao Rio de Janeiro já se relaciona com entendimentos políticos relativos à organização do seu ministério, bem como outros importantes assuntos administrativos relacionados com a sua condição de candidato que já se considera eleito.

Acredita na vitória de Ademar

SÃO PAULO, 6 (Asap.) — O líder da maioria na Assembléia Legislativa, declarou à reportagem acreditar na vitória do sr. Ademar de Barros.

Resultados até 1 hora de hoje

Juscelino	1.575.712
Ademar	1.423.809
Juarez	1.392.663
Plínio	426.332
Jango	1.926.193
Milton	1.842.874
Danton	685.855

"SÃO PAULO"
COMPANHIA NACIONAL DE SEGUROS DE VIDA
DIRETORES
Dr. José Maria Whitaker
Dr. Erasmo Teixeira de Assumpção
Dr. José Carlos de Macedo Soares
Sede — Rua 15 de Novembro, 324 — São Paulo
Sucursal no Rio de Janeiro — Av. Rio Branco, 173 — 10.º andar

★ Crises artificiais ★

Causou grande inquietação no país a atitude inesperada do Presidente da República depois dos longos trâmites e preparativos da reforma monetária, planejada no seu govêrno por seu Ministro da Fazenda, cujas idéias sôbre a ilegitimidade do confisco cambial já se constituiam numa verdadeira plataforma de govêrno. A notoriedade das opiniões do sr. José Maria Whitaker e o planejamento no ministério para a realização de tais opiniões não deixam margem à alegação do sr. Café Filho de que ainda não havia medido tôdas as possíveis consequências de semelhantes realizações. Os decididos pronunciamentos da FARESP, da S. Rural Brasileira e das Confederações da Indústria e do Comércio, bem como das Associações Comerciais de todo o país — não bastaram a tranquilizar o Chefe da Nação, na verdade completamente jejuno em assuntos de finanças, moeda e crédito. Todavia o sr. Café Filho poderia seguir o exemplo que lhe dava o país, repousando sua confiança num dos mais ilustres, mais experientes e informados dos seus homens de finanças.

O sr. Café Filho ao menos devera acompanhar as repetidas e prudentes consultas que o seu ministro dirigira a peritos e responsáveis no interior e no exterior, regulando cuidadosamente todos os detalhes da reforma projetada. Por não se ter empregado suficientemente nesses trabalhos o Chefe do Govêrno viu-se, no ato da assinatura do decreto executivo, exposto aos palpites de colaboradores que poderíamos admitir bem intencionados e de boa-fé, mas que não conheciam, não tinham estudado nem examinado a fundo a reforma financeira em causa.

Diante da estranheza e resistência do sr. Ministro da Fazenda, que dera por finda sua missão no Govêrno desde que punham por terra o principal de seus projetos de recomposição financeira, o Presidente da República caiu na realidade e procurou a fórmula que pudesse conciliar os seus temores com a necessidade urgente de agir no campo da reforma monetária. Tal fórmula, no terreno de sua constitucionalidade, consistiria em submeter (ainda que desnecessàriamente) alguns de seus dispositivos à apreciação das Câmaras Legislativas, enquanto tôda a parte executiva entraria imediatamente em ação, mediante decreto do Govêrno.

A questão teria ainda os seus aspectos políticos, examinada a atitude inamistosa do Governador de São Paulo, que estaria procurando recursos para vingar a derrota que acabara de sofrer nas urnas. Por outro lado o sr. Café Filho esperava a conclusão dos trabalhos eleitorais, parecendo-lhe indispensável submeter ao chefe do futuro Govêrno uma medida capaz de influir poderosamente na sua orientação financeira. Eis aí explicado o prazo de três dias de estudo e informações que o Presidente da República convencionou com o seu Ministro da Fazenda mediando até a decisão final do assunto.

Não obstante tôdas as explicações benévolas, não se pode negar as perturbações que a insegurança da ação do Govêrno está produzindo. Graças à confiança que Whitaker infundo nos círculos financeiros dentro e fora do país, verificamos o caso raro de valorização da moeda fiduciária em regime inflacionário como está ocorrendo com o nosso cruzeiro. Ainda ontem, os jornais anunciavam a liquidação da última parcela dos atrasados comerciais em moeda conversível. Assim, sacudido o nosso crédito pela crise artificial, vimos o cruzeiro acusar uma baixa de 68 para 74. E note-se que vínhamos paulatinamente de 98 cruzeiros por dólar até o patamar dos 68.

Não sabemos o que vai fazer o sr. Café Filho com seus equívocos e ambiguidades de forjicador impenitente de crises artificiais. O que sabemos certamente é que a Nação está cansada de golpistas ocultos ou aparentes e que já é tempo dos governantes levarem o Brasil a sério.

J. E. DE MACEDO SOARES

Resultados obtidos pelo DC (até zero hora)

ESTADOS	Juscelino	Juarez	Ademar	Plínio
AMAZONAS	3.344	2.370	3.479	837
PARÁ	20.725	5.639	13.108	1.267
MARANHÃO	2.184	1.232	5.595	161
PIAUÍ	10.498	12.635	2.916	415
CEARÁ	71.029	72.671	13.857	7.347
R. G. NORTE	25.021	21.234	11.554	6.876
PARAÍBA	9.568	13.275	1.641	1.006
PERNAMBUCO	31.616	39.687	9.407	6.613
ALAGOAS	23.182	27.130	5.998	4.330
SERGIPE	25.798	21.394	1.750	1.307
BAHIA	86.759	66.796	24.254	26.766
E. SANTO	31.504	21.689	41.413	23.845
D. FEDERAL	121.263	103.876	167.048	21.011
R. JANEIRO	153.207	74.755	82.867	20.909
S. PAULO	180.676	423.613	597.627	113.461
PARANÁ	44.773	40.469	61.079	58.923
STA. CATARINA	34.318	22.113	17.335	12.870
R. G. SUL	249.377	199.294	132.971	43.862
MINAS GERAIS	379.436	155.549	92.788	49.733
MATO GROSSO	11.276	7.454	5.849	558
GOIÁS	33.258	13.555	29.640	2.220
TOTAL	1.548.812	1.346.430	1.322.176	404.317

NOTA: Para a obtenção dos resultados do quadro acima, recorremos ao noticiário da Rádio Nacional, às 22,40 horas, diretamente dos correspondentes das várias regiões, dali extraindo os totais de: Pará, Maranhão, Piauí, Ceará, Rio Grande do Norte, Paraíba, Pernambuco, Alagoas, Bahia, Espírito Santo, Rio de Janeiro, Rio Grande do Sul, Goiás e Mato Grosso. Os resultados de Amazonas, Sergipe e Paraná, obtivemo-los nos telegramas da "Asapress", às 23,30 horas. Os resultados de Minas e São Paulo, respectivamente do nosso correspondente e da sucursal da "Fôlha da Manhã". E o resultado da apuração no Distrito Federal foi o oficialmente divulgado por tôdas as fontes.

Crise francêsa: Faure pedirá voto de confiança

PARIS, 6 (AFP-DC) — Contornando a ameaça de crise eshoçada ante a renúncia conjunta, esta manhã, de quatro ministros republicanos-sociais (ex-degaulistas), por discordarem da política governamental na Africa do Norte, notadamente no Marrocos, o "premier" Edgar Faure decidiu solicitar à Assembléia Nacional, hoje à noite, um voto de confiança acêrca da orientação que vem sendo seguido pelo Gabinete naquela região.

Entrementes, o "Premier" iniciou conversações visando a imediata substituição dos ministros demissionários, que foram os seguintes: Raymon Triboulet, ministro dos Antigos Combatentes, Maurice Bayrou, secretário de Estado da França de Ultramar, Gaston Palewski, ministro delegado à Presidência do Conselho, e general Pierre Koenig, ministro da Defesa Nacional (único substituído, até o momento, pelo general Pierre Billotte).

GOVÊRNO DE SALVAÇÃO PÚBLICA

A necessidade da "constituição imediata de um Govêrno de salvação pública, único capaz de enfrentar os acontecimentos que ameaçam a existência da comunidade franco-africana", foi ressaltada na reunião promovida, ontem, pela Comissão Nacional dos Republicanos Sociais.

Os componentes dêsse grupo político, na verdade, discordam da orientação do Govêrno na África do Norte, e foi diante do conhecimento da atitude adotada pelos ministros pertencentes ao referido partido que o "Premier" Faure decidiu solicitar-lhes que se demitissem dos cargos. Dos ministros republicanos-sociais apenas permanece no Govêrno o general Cavaillès Molinier, da pasta dos Transportes, que declarou sua solidariedade ao Presidente do Conselho.

Faure dá explicações

O Presidente do Conselho de Ministros, sr. Edgar Faure, auxiliado pelos Ministros dos Relações Exteriores, Pinay, e Negócios Marroquinos e Tunisinos, July fêz ampla explanação, esta tarde, à Comissão de Relações Exteriores da Assembléia Nacional sôbre a situação na África do Norte.

Frisou o "Premier" a gravidade das manobras que ali se estão desenvolvendo contra a França, manobras essas que usam "meios diplomáticos e militares". Afirmando a absoluta necessidade de se definir uma política no Marrocos, declarou êle que tal política deve ter como base "evolução e reformas".

"Questão do trono"

Detalhando o plano governamental para o caso do Marrocos, disse haver que se deve recorrer a todos os elementos evoluídos daquela região que não se colocam contra a França, mas, sem naturalmente recorrer à cooperação dos elementos tradicionalistas os quais devem ter grande parte na situação.

Acentuou, porém, que a política de reformas francês esbarrava na "questão do trono", uma vez que os nacionalistas não são contra a manutenção do sultão Ben Arafa, e a França não podia voltar atrás da decisão tomada em 1-53 relativamente ao sultão Sidi Mohamed Ben Youssef. O único elemento de solução, que ainda continua sendo procurada, surgira com a criação de um "conselho do trono", cujo papel consistiria, essencialmente, em designar um govêrno marroquino representativo.

Reunião do Conselho

Na reunião do Conselho de Ministros realizada na manhã de hoje, sob a presidência do sr. Edgar Faure, o Ministro das Relações Exteriores, sr. Antoine Pinay, expôs resumidamente os resultados da Conferência Franco-Alemã efetuada ontem sôbre o Luxemburgo. O Chanceler pôs os componentes a par dos entendimentos com o Chanceler Adenauer, especialmente a respeito do Sarre e das outras diferentes questões.

Por outro lado, o sr. Pierre Henri Teitgen, Ministro da França de Ultramar, encarregou o Conselho do exame de um importante relatório sôbre a situação e os problemas dos territórios franceses de ultramar. Trata-se de uma revista de todas as questões que interessam a êsses territórios e as soluções a adotar.

ANIVERSÁRIO DE J. C. DE MACEDO SOARES

O embaixador José Carlos de Macedo Soares fêz anos ontem. Figura de extraordinário prestígio em nossos meios políticos e sociais, recebe êle, pelo transcurso de sua data natalícia, as melhores provas da admiração e do respeito a que faz jus por suas notáveis qualidades privadas e de homem público.

Vida cheia de serviços ao país, êste muito lhe deve pelo excelente desempenho que o embaixador J.C. de Macedo Soares deu a numerosas e importantes missões que lhe foram confiadas.

Desde moço, dedicou-se a atividades industriais e comerciais, onde alcançou completo êxito, graças ao seu tino administrativo verdadeiramente invulgar. Da liderança em que se colocou nos setores econômicos, passou às atividades políticas e diplomáticas, tendo ocupado diversos postos de excepcional relêvo em nossa vida pública.

Duas vêzes Ministro de Estado do Exterior e da Justiça, interventor no Estado de São Paulo, representante do Brasil em organismos ou conclaves internacionais e negociador feliz da paz do Chaco, J.C de Macedo Soares teve a sua figura projetada além de nossas fronteiras, ganhando o respeito e a admiração das nações do continente.

Outras missões importantes exerceu o eminente brasileiro, sendo impossível traçar-lhe a biografia num modesto registro como êste.

AJUDE A SUA CANETA A DAR-LHE O MÁXIMO!

USE Parker Quink —a única tinta que contém solv-x

Você poderá evitar aborrecimentos, usando na sua caneta-tinteiro exclusivamente Quink. *Solv-x*, um ingrediente especial de Quink, limpa realmente a sua caneta-tinteiro à medida que escreve. Evita entupimentos, gomosidades e danos causados pela corrosão. Encontra-se Parker Quink em seis côres distintas.

Preços: 2 onças - Cr$ 18,00
32 onças - Cr$ 120,00

6.017-P

Representantes exclusivos para todo o Brasil
COSTA, PORTELA & CIA.
Av. Presidente Vargas, 435-8.º andar - Rio de Janeiro

Arias Espinosa está internado numa clínica do Panamá

PANAMÁ, 6 (AFP) — O Presidente da República, sr. Ricardo Manuel Arias Espinosa, internou-se na noite passada na Clínica San Fernando.

Informou-se que o presidente Arias chegou à casa de saúde "com seus próprios pés", tendo sido atendido pelo cardiologista Mário Rognoni e pelo radiologista Luis Villarino. Acrescentou-se que as suas condições são boas mas que ficou "descansando".

Nos Quatro Cantos do Mundo

Allen foi dissipar a incompreensão do Oriente Médio

BEIRUTE, 6 — (AFP) — O sr. George Allen, Secretário de Estado adjunto americano, para os Assuntos do Oriente Médio, seguiu para Washington, por via-aérea.

DISSIPAR A INCOMPREENSÃO

Um comunicado publicado pelo Embaixador dos Estados Unidos declara "que a finalidade da visita do sr. Allen era dissipar incompreensão por parte dos govêrnos egípcio e libanês, quanto à atitude e à política do govêrno americano, e obter conhecimento e compreensão mais claros dos pontos de vista do Egito e do Líbano. Essas finalidades foram atingidas". Todavia, acrescenta o comunicado, devemos desmentir categòricamente as notícias de imprensa, segundo as quais o sr. Allen teria oferecido ao Líbano, em nome do Govêrno dos Estados Unidos, ajuda militar, seja à base de compras, seja à de concessão de bens".

Depois de haver lembrado que, em março dêste ano, o Líbano e os Estados Unidos tinham assinado um acôrdo especificando as condições em que poderiam ser adquiridas armas nos Estados Unidos, e de haver precisado que nenhuma transação ocorreu até agora, conclui o comunicado:

"Não há sugestão alguma, pela qual o Líbano pedirla assistência militar americana, nos têrmos do acôrdo existente, ou de que faria um pedido de assistência sob a forma de ajuda".

O sr. Allen não deu indicação alguma sôbre quais seriam as intenções americanas, caso o Líbano adotasse uma dessas medidas. (AFP)

Julgada inamistosa a fixação de Perón no Paraguai

BUENOS AIRES, 6 — (AFP) — O Govêrno argentino enviou ao Govêrno paraguaio uma nota na qual dá a entender que não deseja que o ex-presidente Perón permaneça indefinidamente no Paraguai. Essa nota foi determinada pelas declarações feitas por Perón à imprensa depois de sua chegada a Assunção.

AMEAÇA A CORDIALIDADE

Por outro lado, o Ministro do Exterior, sr. Mário Amadeo, declarou à imprensa que a permanência de Perón no Paraguai é incompatível com a manutenção das boas relações entre êsse país e a Argentina.

O ministro acrescentou que o Govêrno argentino está esperando com vivo interêsse a atitude que adotará o Govêrno do país vizinho para agir em consequência.

NORMAS DO DIREITO

BUENOS AIRES, 6 (AFP) — Desejando respeitar em todos os limites possíveis as normas do Direito Internacional, o Govêrno argentino autorizou a partida para o Paraguai do ex-Presidente Perón, que se refugiara num navio de guerra dêsse país, declarou hoje à imprensa o sr. Mário Amadeo, Ministro das Relações Exteriores.

Essa linha de conduta dava ao Govêrno argentino plena autoridade para exigir do Govêrno paraguaio uma atitude que se ajustasse ao direito e inspirada, igualmente, em idênticas intenções de cordial fraternidade. Foi por isso que o Ministério do Exterior tomou conhecimento, com prazer, da afirmação do embaixador do Paraguai, sr. Juan Chaves, segundo a qual seu Govêrno tomaria as medidas necessárias a fim de que a conduta do refugiado se adapte estritamente às regras em vigor. Também tomou particularmente nota da sua afirmação verbal, segundo a qual o ex-presidente Perón não faria declarações à imprensa senão para manifestar a sua intenção de ingressar definitivamente na vida privada.

No entanto, prosseguiu o ministro Amadeo, os jornais de ontem publicaram uma declaração do presidente deposto que, por seu conteúdo político e por seu caráter injurioso a respeito do Govêrno argentino constituem uma grave violação das suas obrigações de refugiado e comprometem a responsabilidade do Govêrno paraguaio, que não impediu, mal grado a sua promessa, que tais declarações fôssem feitas.

Resenha INTERNACIONAL

Eleições na Indonésia

DJAKARTA, 6 (AFP) — Os últimos resultados das eleições gerais indonésias confirmam o imenso triunfo, em Java, do Partido Nacionalista, que é seguido pelo partido conservador muçulmano "Nahdatul Ulama" e, em terceiro lugar pelos comunistas. Em Sumatra e em Borneu o Partido Masjumi ficou em primeiro lugar, seguido pelos comunistas.

Aparelho eletrônico

COLVER CITY (Califórnia), 6 (A. F. P.) — Um aparelho eletrônico, capaz de dirigir inteiramente o tiro de um avião a jato, sem a menor participação do piloto, foi apresentado ontem à imprensa nas fábricas da "Hughes Aircraft Co."

Enfêrmo Espinosa

PANAMÁ, 6 (AFP) — O Presidente da República, sr. Ricardo Manuel Arias Espinosa, foi recolhido ontem à noite ao Hospital San Fernando. Declara-se que o presidente chegou a pé ao hospital, sendo atendido pelo cardiólogo Mário Regnoni e pelo radiologista Luis Vallarino. Acrescenta-se que o presidente ficou "descansando".

Congresso Conservador

LONDRES, 6 (AFP) — Na presença de mais de 4.000 delegados da Grã Bretanha e das possessões britânicas de além mar, inauguram-se hoje, em Bournemouth, o Congresso do Partido Conservador.

Destituição

SAIGON, 6 (AFP) — "O govêrno vietnamita decidiu organizar no dia 23 do corrente um referendo popular a respeito da destituição do imperador Bao Dai", anuncia o Ministro do Interior em proclamação dirigida à população.

Doença de Eisenhower

DENVER, 6 (AFP) — Um novo boletim médico publicado às 7 horas da manhã de hoje pela Casa Branca de verão confirma a evolução satisfatória da doença do presidente Eisenhower. Diz o boletim que o presidente "passou novamente uma noite muito boa. Dormiu profundamente e quase sem interrupção".

Visita à Síria

DAMASCO, 6 (AFP) — Dezenove deputados apresentaram à mesa da Câmara moção propondo que uma delegação parlamentar soviética seja convidada a visitar a Síria. Foi apresentada outra moção à mesa da Câmara, por 35 deputados, entre os quais um populista, pedindo o reconhecimento da China Popular pela Síria.

Reunião de ministros

LONDRES, 6 (AFP) — Anuncia-se no Foreign Office que os Ministros de Negócios Estrangeiros da França, da Grã Bretanha e dos Estados Unidos se reunirão em Paris nos dias 24, 25 e 26 do corrente.

Gestões dos EE. UU. para evitar a corrida armamentista

WASHINGTON, 6 — (De Pierre Durel, da FP) — Os círculos oficiais norte-americanos acolheram com reserva as notícias da imprensa procedentes de Londres e segundo as quais os Estados Unidos e a Grã-Bretanha encarariam a realização de "demarches" junto ao Govêrno soviético a fim de chamar a sua atenção para a necessidade de evitar-se uma corrida armamentista entre o Oriente e o Ocidente no Oriente Médio.

"SEM COMENTÁRIOS"

Interrogado ontem a respeito do assunto, um porta-voz do Departamento de Estado respondeu com a simples expressão "Não há comentários", enquanto os altos funcionários da seção do Oriente Médio se limitavam a declarar, de seu lado, que "não foi tomada decisão alguma para êsse fim".

No transcurso dos últimos quinze dias, a questão da eventual entrega de armas pela Tcheco-Eslovaquia ao Egito já foi objeto, em Nova York, de duas conferências entre o Secretário de Estado Foster Dulles e o sr. Molotov. O ministro soviético do Exterior comprometeu-se a informar o seu govêrno a respeito do ponto de vista ocidental. Cabe pois a Moscou, normalmente, fazer o próximo gesto. Se até o dia 27 do corrente (data em que os ministros do Exterior dos "Quatro" deverão reunir-se em Genebra) Moscou não houver esclarecido o seu pensamento, será possível esperar-se que as potências ocidentais agitem novamente essa questão junto ao sr. Molotov.

Os técnicos do Departamento de Estado continuam estudando os relatórios a respeito das conversações que o sr. George Allen, Secretário de Estado adjunto, encarregado dos Assuntos do Oriente Médio, acaba de manter com o primeiro ministro egípcio, coronel Nasser.

Prestou juramento, ontem, o novo govêrno da Grécia

ATENAS, 6 — (AFP) — O sr. Constantin Caramanlis, encarregado pelo rei de formar o novo Govêrno grego, constituiu seu gabinete, que hoje prestou juramento. O novo Govêrno consta de 16 ministros e de 6 Subsecretários de Estado pertencentes todos os "Agrupamento Helênico". Nove Ministros e um Subsecretário de Estado do novo gabinete fazem parte do último ministério Papagos.

APRESENTAÇÃO À CAMARA

O sr. Caramanlis ficou com a Presidência do Conselho e com o Ministério da Defesa Nacional. Confiou o Ministério dos Negócios Estrangeiros ao sr. Spiro Theotokis, filho do ex-Presidente do Conselho, sr John Theotokis, um dos principais líderes do antigo Partido Populista, ao qual também pertencem o novo Presidente do Conselho e 7 dos novos ministros.

O novo Govêrno se apresentará perante a Câmara no reinício dos trabalhos parlamentares, marcado para 15 do corrente.

COMPOSIÇÃO DO GOVÊRNO

ATENAS, 6 (AFP) — E' a seguinte a composição do novo govêrno grego que acaba de prestar juramento perante o rei:

Presidência do Conselho e Defesa Nacional, Constantin Caramanlis; Negócios Estrangeiros: Spiros Theotokis, Interior; Iam Triondafilis; Finanças e Coordenação Econômica: André Apostolidis; Justiças, Adapopulos; Educação Nacional, Achille Gerocostopoulos; Comércio, Basile Paparigopoulos; Trabalho, Stavaros Polyzegopoulos; Ministro Adido à Presidência do Conselho, Georges Rallis; Marinha Mercante, Georges Noyadzis; Obras Públicas, Lambros Efraxias; Agricultura: Constantin Papaconstandinou; Ministro sem Pasta, Georges Exindaris.

Só Juscelino respondeu ao apêlo de Sobral

O sr. Sobral Pinto, Presidente da Liga de Defesa da Legalidade, expediu êste comunicado:

A NOTA

«O apêlo que a LIGA DE DEFESA DA LEGALIDADE fez, nos últimos dias de setembro, a todos os candidatos à Presidência e à Vice-Presidência da República, em carta-circular que dirigiu a cada um, concitando-os a se comprometer em reconhecer os eleitos à 3 de outubro, que viessem a ser proclamados pela Justiça Eleitoral, e, também, em condenar qualquer tentativa de modificação da Constituição vigente, por processo diferente daquele por ela própria previsto, só mereceu, até agora a resposta do candidato do Partido Social Democrático, sr. Juscelino Kubitschek.

Tal resposta, entregue no dia 1º do corrente, é dada, agora, à publicidade, a fim de que a Nação dela tome exato e oportuno conhecimento. — Rio, 6 de outubro de 1955. — **Heraclito Fontoura Sobral Pinto**, Presidente».

A carta de Juscelino

"Rio 30 de setembro de 1955 - Exmo. sr. dr. Heraclito Sobral Pinto: - Recebi com o mais alto aprêço a carta de 27 de setembro, na qual V. Exa., depois de judiciosas ponderações sôbre a presente conjuntura política, me pede que, na qualidade de candidato à mais alta magistratura da Nação, declare:

1.º) - Se me comprometo a reconhecer como Presidente e Vice-Presidente da República, para o quinquênio a iniciar-se em 1 de fevereiro de 1956, os que, na apuração do pleito de 3 de outubro próximo, forem proclamados eleitos pela Justiça Eleitoral;

2.º) - Se condeno irresistìvelmente qualquer tentativa de modificação da Constituição vigente, por processo diverso do que ela própria regula.

Há de ter visto o eminente patrício que a campanha eleitoral do candidato do Partido Social Democrático a quem os inimigos da democracia infligiram tamanas tribulações - foi uma pregação diuturna dea catamento ao veredicto diuturna de acatamento ao veredicto das urnas e de respeito à Constituição. Devo dizer, mesmo, que só em sua grande fé democrática e em sua formação cristã o candidato encontrou alento para suportar as injustiças e incompreensões de que foi vítima, em horas sombrias, quando tudo parecia perdido para aqueles que defendem, entre nós, a pureza e estabilidade das instituições jurídicas e políticas.

Dêsse modo, não poderia ser outro o meu pronunciamento de agora, às vésperas do pleito. Respondo afirmativamente e com calor às perguntas que V. Exa. formulha e estou certo de que tôda a Nação comunga conosco neste alto desígnio.

Reitero a V. Exa. as expressões da minha admiração e o meu alto apreço. Atenciosamente, (as.) **Juscelino Kubitschek**".

O PSD VAI estudar a situação

Reune-se hoje pela manhã na sede do partido a bancada do PSD na Câmara e no Senado para estudar a situação resultante do prelio eleitoral no qual o sr Juscelino Kubitschek, candidato partidário, pode ser considerado eleito Presidente da República.

O sr. Vieira de Melo, líder pessedista deverá falar na sessão de hoje da Câmara dos Deputados.

Interpretação

BONN, 6 (AFP) — O dr. Erich Mende, Vice-Presidente do Grupo Parlamentar Liberal Democrata, indicou que seu grupo tinha intenção de pedir ao chanceler Adenauer esclarecesse e interpretasse o texto da declaração de Luxemburgo. O texto da 2.ª parte, esclareceu êle, é impenetrável, e o Grupo Liberal Democrata pedirá para conhecer o significado exato. Finalmente, como o porta-voz do Partido Social-Democrata, o dr. Erich Mende lamentou que "os dois Chefes de Govêrnos tenham supôsto a adoção do estatuto como certa".

Permanece a falta de "quorum"

ASSEMBLÉIA FLUMINENSE

Ainda ontem, deixou de haver **quorum** para a instalação dos trabalhos como vem acorrendo desde o início desta semana. Compareceram apenas treze deputados, tendo o presidente, o sr. Tôgo de Barros, convocado outra sessão para hoje. Tem-se, entretanto, como certo, que não haverá número para a abertura dos trabalhos, vindo a Assembléia a se reunir, somente, na próxima segunda-feira.

Carta de dr. Nava a Adauto

O sr. Adauto Lúcio Cardoso recebeu do dr. Pedro Nava uma carta contendo retificações à versão que publicamos de uma conversa entre o deputado e o escritor mineiro.

E' a seguinte a carta do dr. Pedro Nava:

"Meu caro Adauto:

De acôrdo com seu pedido venho colocar nos seus justos têrmos a conversa que tivemos sôbre sua campanha contra a candidatura Kubitschek. Estou perfeitamente lembrado de que tudo se passou da seguinte maneira:

1. Fui a sua casa, por iniciativa minha, sem que ninguém me tivesse sugerido coisa alguma, na intenção de sondar suas opiniões e de ver, se era possível, pela simples influência de nossa amizade, tentar que sua oposição àquela candidatura não adquirisse o nível de virulência ou o aspecto pessoal que pudesse acarretar quebra de suas relações com o Juscelino. Disse a Você nessa ocasião que nós tínhamos o dever de preservar antes de tudo nossas velhas afeições — principalmente no que elas representavam de lembrança de um tempo de vida, ideais e esfôrço comuns que deviam ter muito mais valor para as pessoas que quaisquer divergências de caráter partidário. Disse-lhe mais que conhecendo como conhecíamos o Juscelino, que tendo testemunhado a correção, a lisura e a dignidade do início de sua carreira — só podíamos achar que êsses sentimentos deviam continuar intactos na personalidade do nosso velho amigo e que tudo que pudesse ser dito contra êle competia considerar como fruto da injustiça e da calúnia que são o pão de cada dia dos nossos homens públicos. Disse ainda que o passado era a garantia do seu presente e que nada podia mudar minha opinião sôbre quem sempre considerei homem de bem e digno da carreira que vinha tendo.

Essa a razão por que dar-lhe-ia o meu voto, apesar de não pertencer ao PSD — dizendo então a Você que, dado minhas antigas ligações com o Juscelino, eu escolhia votar com o coração de preferência a fazê-lo com um partido.

2. Sua resposta foi que Você sempre também nutrira pelo Juscelino a maior afeição mas que era do seu dever deixar de lado considerações de sentimento para só levar em conta as imposições do seu patriotismo, de suas obrigações com a coletividade e de suas convicções acêrca das acusações que veiculava.

3. Sentindo ambos que estávamos em pontos de vista inteiramente opostos e que cada um tinha do candidato impressão antagônica, lembro que deixamos morrer a conversa — incapazes que estávamos de convencer um ao outro. Não houve entre nós troca de palavras que implicasse em qualquer diminuição de nossas relações.

4. Repeti o fato a amigos e conhecidos comuns, lamentando sua posição e meus comentários é que devem ter chegado. Já deturpados, ao conhecimento do autor do tópico de nossa imprensa onde se falava na quebra de nossa amizade. Tal não aconteceu e é em respeito a esse mesma amizade, velha, já de quarenta anos e que tenho salvaguardado em tôdas as conjunturas, que aqui exaro êste testemunho.

Lamento que minha incorrigível sentimentalidade e mais a intenção de servir a dois amigos tenham originado incidente tão desagradável. Tiro dêle o proveito de ter a oportunidade de afirmar, mais uma vez, a tenacidade com que sou, o seu velho amigo,

(as.) **Pedro Nava**".

Camas de Hospital — Aluguel
LEITO FOWLER — Serviço organizado
Telefone: 32-4988 - Emergência Tel 49-6712

DR. PIZZOLANTE PROSTATA — RINS — IMPOTÊNCIA — OVÁRIOS — BEXIGA — URETRA — REUMATISMO — BLENORRAGIA — TRATAMENTO RAPIDO, SEM OPERAÇÃO — APARELHOS N. AMERICANOS. (Febre Local). — 7 DE SETEMBRO, 66 — 11.º — DE 9 AS 18 HS. — TEL.: 22-8472

Maior número de pessoas em férias prefere a PAA a qualquer outra linha aérea

Os viajantes experimentados concordam: "A PAN AMERICAN sabe a maneira de conduzir uma linha aérea".

Êles escolhem a PAA... porque a PAA é a única linha aérea que pode oferecer as seguintes vantagens:

- Vôos diários.
- Livre escolha de rotas.
- Escolha de serviço... o "President Special", o "President" ou os vôos turísticos "The Rainbow", (O Arco-Iris).
- Chegada a Nova York 20 horas após a saída do Rio... ou a Miami, apenas 17 horas e meia depois, em qualquer um dos sete vôos semanais.
- Serviço para Los Angeles, sem mudança de avião.
- Todos os vôos são realizados em luxuosos Clippers* Super-6, com cabines pressurizadas.
- Você é quem se beneficia... a Pan American é o único sistema de linhas aéreas com mais de 27 anos de experiência servindo a América Latina.

PAA PAN AMERICAN
A LINHA AÉREA DE MAIOR EXPERIÊNCIA DO MUNDO

Rio de Janeiro: *Av. Presidente Wilson, 165-A (ao lado da Embaixada dos EE.UU.), tel.: 52-8070*

São Paulo: *Av. Ipiranga, 95-103, tel.: 36-0191*

O Que Se Diz:

...QUE o senador Kerginaldo Cavalcanti, cuja antipatia sistemática pelos Ministros da Fazenda é notória, lamentava, ontem, na sala do café do Monroe, a saída do ministro José Maria Whitaker, dizendo que o titular das Finanças é um homem honrado, que trabalha com pertinácia e decência...

●

...QUE, na dita sala de café do Senado, um parlamentar nordestino, irritado com o mau funcionamento da taquigrafia, cuja reforma foi elaborada pelo sr. Gomes de Oliveira, afirmou: "o Gomes de Oliveira saiu das páginas de Eça de Queiroz (Pacheco) para tumultuar os serviços da Secretaria do Senado...

●

...QUE a maioria dos jornalistas sorriu em tom de aprovação e inteira solidariedade, pois, depois da reforma Gomes de Oliveira, a cópia de um discurso pronunciado às 15 horas só é conseguida por volta das 20 horas...

Ganha Juscelino na maioria dos Estados

Amazonas

MANAUS, 6 (Asapress) - Os últimos resultados da apuração do pleito neste Estado são os seguintes:

Para Presidente:

Ademar de Barros	3.479
Juscelino Kubitschek	3.334
Juarez Távora	2.370
Plínio Salgado	837

Para Vice-Presidente:

Jango Goulart	4.976
Milton Campos	2.142
Danton Coelho	853

Esses totais referem-se a 55 urnas, sendo 28 do interior e 27 desta capital.

PARA

BELEM, 6 (Asapress) - São os seguintes os resultados, até às 21 horas da apuração do pleito presidencial:

Juscelino Kubitschek	3.651
Ademar de Barros	1.849
Juarez Távora	1.277
Plínio Salgado	96

Maranhão

S. LUIZ, 6 (Asapress) - Até a manhã de hoje, a apuração do pleito em todo o Estado oferecia o seguinte resultado:

Para Presidente:

Ademar de Barros	5.595
Juscelino Kubitschek	2.184
Juarez Távora	1.232
Plínio Salgado	161

Para Vice-Presidente:

Danton Coelho	5.016
Jango Goulart	2.524
Milton Campos	1.301

CEARA

FORTALEZA, 6 (Asapress) - São os seguintes os resultados do pleito de 3 de outubro, em todo o Estado, até as últimas horas de ontem:

Para Presidente:

Juscelino Kubitschek	34.956
Juarez Távora	28.296
Ademar de Barros	4.623
Plínio Salgado	4.620

Para Vice Presidente:

João Goulart	37.888
Milton Campos	26.254
Danton Coelho	2.871

Paraíba

JOÃO PESSOA, 6 (Asapress) - O TRE distribuiu ontem, o seguinte resultado sôbre o pleito presidencial nesta capital e no interior do Estado:

Para Presidente:

Juarez Távora	13.275
Juscelino Kubitschek	9.568
Ademar de Barros	4.641
Plínio Salgado	1.100

Para Vice Presidente:

Milton Campos	12.126
João Goulart	10.546
Danton Coelho	1.085

[illegible]NICO

RECIFE, 6 (Asapress) - Até o meio dia de hoje, a apuração do pleito presidencial em todo o Estado era a seguinte:

Para Presidente:

Juarez Távora	21.167
Juscelino Kubitschek	20.996
Ademar de Barros	13.004
Plínio Salgado	12.107

Para Vice-Presidente:

Milton Campos	21.766
João Goulart	20.771
Danton Coelho	2.562

Para a Prefeitura da Capital: Pelópidas Silveira - 7.139; Antônio Pereira - 2.961; Alcides Teixeira - 726; Paulo Germano - 704.

Sergipe

ARACAJU, 6 (Asapress) - Até o momento, são os seguintes os resultados da apuração do pleito em todo o Estado:

Para Presidente:

Juscelino Kubitschek	25.798
Juarez Távora	21.394
Ademar de Barros	1.750
Plínio Salgado	1.307

Para Vice Presidente:

João Goulart	27.261
Milton Campos	21.714
Danton Coelho	1.100

Estado do Rio

EM PETROPOLIS

PETROPOLIS, 6 (Asapress) - E' o seguinte o resultado da apuração, já concluída, de 50 urnas dêste município:

Para Presidente:

Ademar de Barros	4.018
Juscelino Kubitschek	2.906
Juarez Távora	2.305
Plínio Salgado	1.067

Para Vice-Presidente:

Milton Campos	4.713
João Goulart	4.278
Danton Coelho	1.095

São Paulo

RESULTADOS DO PLEITO EM SÃO PAULO

SÃO PAULO, 6 (Asap.) — Prossegue aceleradamente, nesta Capital e no interior, os trabalhos de apuração do pleito de 3 de outubro. Em inúmeros municípios paulistas os trabalhos já foram encerrados, enquanto em outros se aproximam da conclusão.

Acredita-se que ainda no início da próxima semana será concluída a apuração nesta Capital e em todo o interior do Estado. Segundo dados extra-oficiais de que dispomos, a situação dos candidatos às 18 horas de hoje, em todo o Estado, inclusive na capital era a seguinte:

Para Presidente da República:

Ademar de Barros	467.235
Juarez Távora	332.749
Juscelino Kubitschek	135.612
Plínio Salgado	101.204

Para Vice-Presidente:

Milton Campos	391.159
Danton Coelho	315.788
João Goulart	207.341

ELEIÇÃO MUNICIPAL

SÃO PAULO, 6 (Asap.) — O PSP continua liderando a apuração por legendas, para a formação da nova Câmara Municipal desta Capital. Com as apurações de ontem, o PSP já tinha ... 46.824 votos, seguido pelo PSD, com 23.502; PDC, com 23.146; PTN, com 21.598; PR, com 21.531; UDN, com ... 19.744; PTB, com 18.102; PSB, com 15.165; PST, com 15.164; PL, com ... 13.132; PRP, com 12.122 e PRT, com 11.702.

Paraná

CURITIBA, 6 (Asapress) — Na manhã de hoje, eram os seguintes os resultados da apuração do pleito em todo o Estado:

Para Presidente:

Ademar de Barros	61.079
Plínio Salgado	58.923
Juscelino Kubitschek	44.773
Juarez Távora	40.469

Para Vice-Presidente:

João Goulart	80.638
Milton Campos	77.548
Danton Coelho	17.907

A votação referente a esta capital era a seguinte:

Para Presidente:

Plínio Salgado	27.848
Ademar de Barros	17.368
Juscelino Kubitschek	12.134
Juarez Távora	11.682

Para Vice-Presidente:

Milton Campos	29.998
João Goulart	27.670
Danton Coelho	5.219

Santa Catarina

FLORIANOPOLIS, 6 (Asapress) - Os resultados da apuração do pleito, nesta capital, até 11 horas, eram os seguintes:

Para Presidente:

Juscelino Kubitschek	7.540
Juarez Távora	5.618
Ademar de Barros	3.178
Plínio Salgado	434

Para Vice-Presidente:

João Goulart	8.985
Milton Campos	7.018
Danton Coelho	550

SÃO FRANCISCO, (Santa Catarina) - 6 (Asapress) — Os resultados finais das apurações neste município são os seguintes:

Para Presidente:

Juscelino Kubitschek	2.340
Juarez Távora	1.042
Ademar de Barros	561
Plínio Salgado	381

Para Vice-Presidente:

João Goulart	2.664
Milton Campos	1.344
Danton Coelho	144

FINAL EM BLUMENAU

BLUMENAU, 6 (Asapress) - Terminou a apuração do pleito neste município, com os seguintes resultados:

Para Presidente:

Ademar de Barros	4.958
Plínio Salgado	3.208
Juscelino Kubitschek	2.151
Juarez Távora	1.088

Para Presidente:

Milton Campos	4.905
João Goulart	3.235
Danton Coelho	1.215

Houve 1.200 votos em branco.

PORTO ALEGRE, 6 (Asapress) - Até à zero hora de hoje, eram os seguintes, os resultados da apuração do pleito, nesta capital:

Para Presidente:

Juscelino Kubitschek	25.030
Ademar de Barros	23.888
Juarez Távora	12.220
Plínio Salgado	1.503

Para Vice Presidente:

João Goulart	37.504
Milton Campos	17.957
Danton Coelho	2.349

A apuração, em todo o Estado, apresenta o seguinte resultados:

Para Presidente:

Juscelino Kubitschek	173.292
Juarez Távora	131.380
Ademar de Barros	95.344
Plínio Salgado	34.114

Para Vice Presidente:

Milton Campos	169.313
João Goulart	152.109
Danton Coelho	24.456

SANTA ROSA (FINAL)

SANTA ROSA, 6 (Asapress) — São os seguintes os resultados finais das apurações neste município:

Para Presidente:

Juarez Távora	2.830
Juscelino Kubitschek	2.437
Ademar de Barros	1.599
Plínio Salgado	1.112

Para Vice-Presidente:

Milton Campos	3.763
João Goulart	2.250
Danton Coelho	301

ESTRELA (FINAL)

ESTRELA, 6 (Asapress) - Terminou a apuração do pleito neste município, apresentando o seguinte resultado:

Para Presidente:

Plínio Salgado	1.795
Juarez Távora	1.736
Ademar de Barros	1.581
Juscelino Kubitschek	473

(Conclui na 11.ª pág.)

Sem surpresas, os resultados para governadores

A marcha da apuração do pleito para governador em nove Estados da Federação, de um modo geral, não vem apresentando maiores surprêsas, confirmando, na maioria dos casos, as previsões feitas antes do prélio.

Segunda a "Asapress", as apurações apresentam os seguintes resultados, até às 21 horas de ontem:

PARANA'	
Moisés Lupion	84.231
Ochon Mader	38.810
Mário Barros	55.756
Luiz Tourinho	26.948
SANTA CATARINA	
Jorge Lacerda	7.597
Francisco Galotti	9.388
MARANHÃO	
Matos Carvalho	2.884
Cunha Machado	6.392
MINAS GERAIS	
Bias Fortes	140.843
Bilac Pinto	65.011
G. Nascimento	2.887
PARAIBA	
Flávio Ribeiro	10.538
Renato Bastos	3.597
PARA'	
Magalhães Barata	11.757
Epílogo Campos	12.899
MATO GROSSO	
Saldanha Derzi	1.959
Ponce Arruda	2.087
Vieira Neto	2.017
Otacílio	1.845
RIO GRANDE DO NORTE	
Dinarte Mariz	7.769
Jocelin Vilar de Melo	6.204
Josaeh Pinto Freire	5.194
José Augusto Varela	7.401
ALAGOAS	
Muniz Falcão	24.151
Afrânio Lages	20.149

Falou o Secretário da Educação sôbre assuntos diversos

CÂMARA MUNICIPAL

O Secretário de Educação compareceu, ontem, ao plenário, convocado que foi para falar sôbre concursos, escolas técnicas, escolas de madeira, jardins de Infância, internamento de menores e Teatro Municipal.

Depois de fazer uma explanação geral sôbre os itens, passou a ser interrogado pelos vereadores, mas o debate se cingiu, apenas, ao primeiro tema, já que, com a sessão prorrogada de hora e meia, em pedido de nova prorrogação faltou número para deliberar, sendo os trabalhos suspensos.

SÚMULA DA SESSÃO

Expediente, presidência do sr. Salomão Filho

A sra. Dulce Magalhães pediu, sendo atendida, um voto de louvor ao "Diario de Notícias", por ter criado uma seção dedicada ao Catolicismo.

O sr. Domingos d'Ângelo pediu sendo aprovado, um voto de louvor aos funcionários da Casa que trabalharam em horas extraordinárias durante o velório de Carmen Miranda.

ORDEM DO DIA

Foi discutido o requerimento o sr. Gama Filho, de urgência para o projeto que abre o crédito de 20 milhões para auxílio ao Corpo de Bombeiros. Submetido a votos, não houve "quorum" para deliberação. Passou a ser discutido, nas mesmas circunstâncias o projeto de Resolução Legislativa que manda pagar diferença de vencimentos a taquígrafas requisitadas da Prefeitura para o serviço da Câmara.

LEGALIZAÇÃO DE IMÓVEIS

O presidente Salomão Filho promulgou a lei 825, que revigora a lei 756. Esta lei concede o prazo de 60 dias para legalização dos imóveis construídos em terreno de propriedade do morador, comprovada no Departamentos de Rendas Imobiliárias A lei determina, ainda, que fiquem cancelados todos os autos de infração lavrados contra os proprietários enquadrados na mesma e que serão, também, legalizados todos os acréscimos ora existentes nos têrmos da lei.

OUTROS ASSUNTOS

A sra. Ligia Bastos enviou requerimento ao prefeito, pedindo providências contra o não cumprimento do contrato mediante o qual a Light explora o serviço de bondes da cidade.

O sr. Frederico Trota enviou requerimento de informações ao prefeito, com indagações sôbre o afastamento dos locais onde se encontram atualmente as barracas da COFAP para venda de gêneros alimentícios.

Rádio Agulhas Negras de Rezende

Z. Y. P. 22

Abrange com suas transmissões todo o Sul Fluminense Norte de S. Paulo e parte do Estado mineiro.

REPRESENTANTE NO RIO E S. PAULO

ORGANIZAÇÃO N. DE MACEDO & CIA. LTDA.

7 de Outubro

Diário de um Repórter

CASTELLO

SANGUE FRIO

O sr. Adauto Lúcio Cardoso contava ontem, entusiasmado com o sangue-frio do seu correligionário Carlos Lacerda, que, no auge da luta corporal entre Lacerda e Fernando Ferrari, aproximou-se êle e viu o diretor da "Tribuna" segurando o pé do líder do PTB. Viu e disse-lhe:

— Que cena ridícula!

Continuando a segurar o pé, o sr. Lacerda voltou-se para o sr. Adauto e concordou:

— E' mesmo. Até parece briga de papagaio.

SERGIPE INVEROSSÍMEL

O deputado Armando Rollemberg, voltando de Sergipe, recusa-se a contar o que viu por lá em matéria de eleição.

— Não conto — disse — porque poderia passar por mentiroso.

TENÓRIO EXPLICA-SE QUANTO A CAXIAS

O deputado Tenório Cavalcanti explica os resultados da eleição em Caxias, onde o general Juarez ficou em terceiro lugar, com a alegação de que seu prestígio ali é intransferível. E acrescenta:

— Caxias é um dormitório de operários, que não lêem jornais nem ouvem rádios.

LIVRES DO ADEMAR

O sr. Pereira Lima, da UDN de São Paulo, felicitava ontem o sr. Arnaldo Cerdeira, do PSP:

— Parabéns. Vocês afinal estão livres do Ademar!

Baleeiro: reforma ideal mas inoportuna, ante o novo govêrno

Plenário da Câmara

A sessão de ontam da Câmara cingiu-se, pràticamente, a um discurso em que o deputado Aliomar Baleeiro apreciou a projetada reforma cambial, (cujo teor desconhece) e as notícias da exoneração do Ministro da Fazenda, sr. José Maria Whitaker.

O representante baiano após um longo estudo sôbre a matéria, concluiu por afirmar que, embora fôsse ideal a extinção do chamado "confisco cambial", instituído pela Instrução 70, a reforma era, a seu ver, inoportuna, agora que está prestes a empossar-se o novo Govêrno.

A MAIORIA ABSOLUTA

De passagem, o representante udenista focalizou a questão da maioria absoluta, acentuando que já a sustentara em outra época, parecendo-lhe, no entanto que, agora, a bandeira iria passar a outras mãos...

EXPEDIENTE:

— Presidente — Carlos Luz.

— Presentes: 38 deputados.

— O SR. HELDER VARELA discorre sôbre a situação econômico-financeira do Rio Grande do Norte.

— O SR. LINCOLN FELICIANO congratula-se com a Superintendência da Valorização da Amazonia pela iniciativa da construção do tronco rodoviário que sairia de Goiás beneficiando vários Estados e Territórios.

— O SR. MEDEIROS NETO congratula-se com o Presidente da República sanção da Lei dispondo sôbre o plano de Aproveitamento do Vale do São Francisco

— O SR. ODILIO VIANA defende reivindicações dos contadores e técnicos de contabilidade, funcionários da Caixa dos Ferroviários de Serviços Públicos de Porto Alegre.

— O SR. BENJAMIN FARAH elogia a mensagem do Poder Executivo que submete ao Congresso novos niveis de vencimentos para os militares.

— O SR. SERGIO MAGALHAES lê telegrama do deputado Paulo Germano a respeito de reivindicações dos portuários de Recife.

— O SR. RAIMUNDO PADILHA discorre a respeito de providências tomadas pelo govêrno para a regularização do curso do Rio Paraíba do Sul.

— O SR. AGUIAR BASTOS justifica projeto de lei que cancela as penas disciplinares e justifica a ausência ao trabalhos do Recife.

lhh dos médicos do serviço público que participaram de greves visando aumento de vencimentos.

— O SR. JOÃO MACHADO reivindica a intervenção ao Govêrno Federal na regularização dos transportes coletivos desta Capital.

— O SR. ALIOMAR BALEEIRO, orador do "grande expediente", comenta a projetada reforma cambial, bem como as notícias da demissão do Ministro da Fazenda sr. José Maria Whitaker

ORDEM DO DIA:

— Presidente: Benjamin Farah.

— Presentes: 132 deputados.

— O SR. FERNANDO FERRARI discorre a respeito do pleito, acentuando que não resta outro caminho senão respeitar a vontade das urnas.

— A SRA. YVETE VARGAS lê carta que lhe dirigiu o jornalista Flávio Maranhão, contendo referências insultuosas ao sr. Carlos Lacerda, que não se encontrava presente.

— O SR. FROTA AGUIAR, último orador, apela para que o Prefeito impeça a supressão das linhas de bonde pela Light, nesta capital.

— Encerramento: 17.30 horas.

Apêlo a Café para rever decisão sôbre a reforma cambial

PLENÁRIO DO SENADO

A atenção do Senado, na sessão de ontem, foi polarizada em face da repercussão causada pelo pedido de exoneração do Ministro da Fazenda, sr. José Maria Whitaker, em virtude da negativa do Presidente da República de adotar sua reforma cambial.

Ocupavam-se do assunto os srs. Apolônio Sales, Medonça Clark e Assis Chateaubriand, todos unânimes em condenar a atitude do sr. Café Filho e, ao mesmo tempo, fazendo votos para que o Chefe do Govêrno reconsidere seu ato.

ELEIÇÕES DO DIA 3

Antes de focalizar o ato do sr. Café Filho negando a adoção da reforma cambial defendida pelo sr. José Maria Whitaker, o sr. Assis Chateaubriand congratulou-se com a Nação pelo modo pacífico com que transcorreram as eleições do dia 3 próximo findo. Ressaltou a elegância e o elevado espírito cívico com que se conduziram os candidatos na disputa dos sufrágios populares, mencionando, também, o ambiente de cortesia reinante entre as facções em choque.

PROCLAMAÇÃO DOS VENCEDORES

Depois de tecer algumas críticas ao Legislativo pela má elaboração das leis e de conclamar os partidos políticos a assumirem a liderança da vida política do país, o sr. Assis Chateaubriand concluiu a primeira parte do seu discurso, com as seguintes palavras:

"Oxalá que o clima de tranquilidade com que a Nação e as suas Classes Armadas estão acompanhando o processo de apuração eleitoral seja idêntico ao que nos conduzirá até a proclamação dos candidatos vencedores, sejam êles quais forem. Espero, pois, que o Brasil vença os dias, que não serão fáceis, que virão nos próximos meses, e que possamos tirar de nossa ainda limitada aptidão para realizar a democracia, a mesma lição que aprendemos, no período pré-eleitoral, e, hoje, no período de apuração das eleições".

REFORMA CAMBIAL

O sr. Apolônio Sales iniciou sua oração referindo-se a um trabalho que tivera ensejo de ler sôbre a economia agrícola dos Estados Unidos, onde ressalta o sentido altamente elogiável da política norte-americana de ajuda ao agricultor.

O parlamentar pernambucano, depois de exaltar a personalidade do sr. José Maria Whitaker e de louvar sua iniciativa de promover a reforma cambial, formulou dois apêlos: ao Ministro da Fazenda para não deixar "o cinto com que conduz, com tanta proficiência e probidade, a difícil Pasta". E ao Presidente da República para que crie condições tais que cessem as incompatibilidades, a fim de ser restaurado o clima de confiança em que o novo Ministro da Fazenda possa trabalhar e levar adiante seu programa com que tanto há de lucrar a terra brasileira".

MOEDA VERDADEIRA

"Por fim — concluiu o parlamentar pernambucano —, em nome dos agricultores do Brasil, clamo que seja estabelecido, quanto antes, o regime de uma moeda verdadeira pela qual sejam os produtos brasileiros aferidos na pura competição nos mercados externos. Os agricultores do Brasil, os homens de indústria, a produção brasileira, estão reclamando a reforma cambial que não deve demorar por muito tempo".

CONHECIMENTO DO PRESIDENTE

O sr. Assis Chateaubriand, [illegible] srs. Apolônio Sales e Medonça Clark, preliminarmente, rendeu homenagem à grande invergadura moral, intelectual, cívica e técnica do sr. José Maria Whitaker. Passou, em seguida, a focalizar, minuciosamente, o trabalho do Ministro da Fazenda para elaborar a reforma cambial, ouvindo não sòmente os delegados das grandes associações de classe, comercial, industrial e agrária, mas, também, grandes entidades internacionais, como o Fundo Monetário, o Banco de Importação e Exportação e o Banco Mundial, que têm consideráveis interêsses no Brasil. Todo êsse

(Conclui na 11.ª pág.)

CAIXA ECONÔMICA FEDERAL DO RIO DE JANEIRO

CONCURSO DE CARTAZES

A Caixa Econômica Federal do Rio de Janeiro resolveu, em comemoração da «Semana da Economia», anualmente festejada de 25 a 31 de outubro:

1 — Instituir concurso público de cartazes destinados à campanha de estímulo à economia nos meios trabalhistas (comércio, indústria, lavoura, sindicatos, núcleos residenciais).

2 — Qualquer interessado poder. participar do concurso.

3 — O concorrente executará o trabalho em material e com recursos artísticos de sua preferência, obedecidas as seguintes exigências:

a) dimensões: 70 x 50 ctms. máximo; 35 x 25 ctms. mínimo;

b) côres: quatro, no máximo.

4) — Constarão do cartaz, obrigatoriamente, a expressão CAIXA ECONÔMICA FEDERAL DO RIO DE JANEIRO e, facultativamente, outras, a critério do autor.

5 — Os trabalhos devem ser entregues até o dia 14 de outubro p. vindouro, às 15 horas, no Serviço de Difusão da Economia, à Avenida Treze de Maio, 23-E, sobre-loja (Edifício Darke).

6 — O concorrente assinará o trabalho com pseudônimo e colocará os elementos de identificação em envelope fechado, subscrito pelo mesmo pseudônimo.

7 — Uma comissão julgará os trabalhos, atribuindo os seguintes prêmios:

1 de Cr$ 10.000,00 (dez mil cruzeiros)

2 de Cr$ 5.000,00 (cinco mil cruzeiros)

8 — Os trabalhos premiados tornar-se-ão propriedade da Caixa Econômica Federal do Rio de Janeiro, que dêles fará o uso que entender.

a) JERONYMO DE CASTILHO
Secretário Geral

A MELHOR GARANTIA
Banco Financial do Brasil S. A.
Capital: Cr$ 30.000.000,00
RUA DO OUVIDOR N.º 69
CONTA CORRENTE POPULAR
Consultem nossas taxas

LOTERIA FEDERAL AMANHÃ 3 Milhões de Cruzeiros

A ORGANIZAÇÃO VICTOR COSTA anuncia com orgulho a Temporada de
Rosina Da Rimini
A EXCEPCIONAL CANTORA BRASILEIRA
5 ÚNICOS RECITAIS NO RIO!
SEGUNDAS FEIRAS ÀS 22 HS. na Rádio Mayrink Veiga
Retransmissão pela RÁDIO MUNDIAL 4as FEIRAS às 12.30 hs.
SOB OS AUSPÍCIOS DE LINGERIE VALISÈRE, O CONTACTO QUE É UMA CARÍCIA!

monta-col ADESIVO IMPERMEÁVEL
MONTANA S.A. Cr$ 20,00
cola tacos, couro, madeira, cerâmico, louça, parquet, cimento amianto etc.
Um produto da MONTANA S. A.
Rua Visc. de Inhaúma, 64-3.º - Tel. 43-8861 - Rio
À venda em tôdas as casas do ramo.

Música que vale ouro
SUGESTIVO PROGRAMA DA RÁDIO MAYRINK VEIGA
De segunda à sexta feira ÀS 17,10 horas
sob o patrocínio do SABONETE VALE OURO
DIVULGAÇÃO PRAS

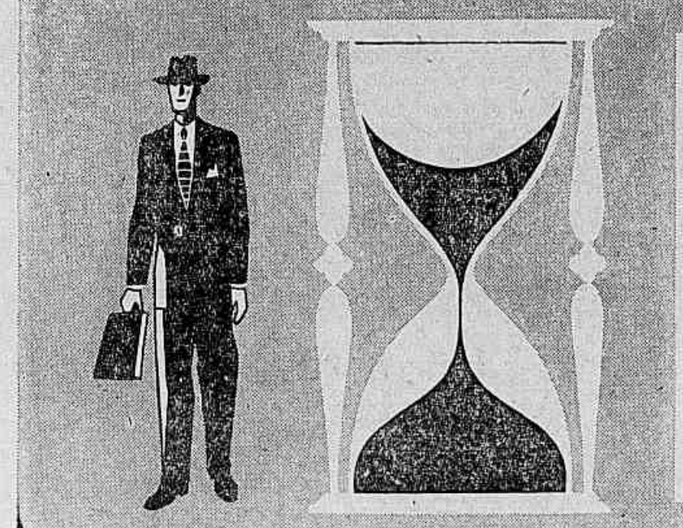

Viva com Segurança

O Seguro de Vida só seria desnecessário se a morte não fôsse um acontecimento inevitável, com data imprevisível.

FUNDADA EM 1895

FIRME como o Pão de Açúcar

NO 60.º ANO DE SUA FUNDAÇÃO

Sul America
COMPANHIA NACIONAL DE SEGUROS DE VIDA

IA - 9759

Diario Carioca

Diretor Presidente. Horácio de Carvalho Júnior
Diretor Redator-Chefe. Danton Jobim

Fundado em 17 de julho de 1928

RIO DE JANEIRO, 7 DE OUTUBRO DE 1955

A nossa opinião

A presença de Whitaker

Recai neste momento sôbre o sr. Café Filho uma responsabilidade particularmente grave: a de decidir da permanência do sr. José Maria Whitaker e da sua brilhante equipe na direção dos negócios econômicos e financeiros do país ou do seu afastamento.

Não pretendemos discutir as razões que levaram o Presidente da República, eventualmente impressionado com os sucessos políticos, a recusar aprovação à reforma cambial que, com seu conhecimento e sua aprovação, o honrado Ministro da Fazenda vinha elaborando para entrar em vigor no momento que sua elevada sabedoria e experiência julgassem oportuno. As razões confessadas são evidentemente frágeis, levando-nos à convicção de que os resultados do pleito é que levaram o sr. Café Filho a uma perda de equilíbrio que o lança e ao seu govêrno em posição delicada.

Ninguém ignora, está no consenso geral que o govêrno de emergência sob o qual vivemos se caracteriza pela omissão. Pràticamente o sr. Café Filho não orienta nem governa, limitando-se a uma rotina que lhe dá a aparência de poder, com a utilidade de sustentar, na aparência como no fundo, a estrutura das instituições democráticas. O atual presidente desempenha um papel supletivo, pois não quis assumir, a 24 de Agôsto, a chefia do Govêrno, intimidando-se diante dos acontecimentos. Sua presença no Palácio do Catete é uma ficção legal, alimentada pelas fôrças empenhadas na sustentação do regime e revigorada pela energia específica do sistema constitucional

Nesse reino da ausência, entretanto, houve um setor que funcionou. Houve e há um comando na política econômica e financeira, um comando efetivo, esclarecido, patriótico. Quem o exerce é precisamente o sr. José Maria Whitaker, cuja larga experiência na matéria, cuja lucidez e cujo espírito público socorreram o país num momento difícil. Pela primeira vez depois de muitos anos, um Ministro da Fazenda conseguiu deter a ascensão do dólar e mais do que isso conseguiu baixar o preço do dólar num meio comercial onde a tradição de decênios era o encarecimento continuado e alarmante da moeda americana. No último mês o sr. Whitaker liquidou os atrasados comerciais do Brasil, que se amontoavam de vários exercícios decorridos sob a égide da incompetência e da aventura.

O sr. Whitaker e sua equipe de auxiliares na presidência e nas diversas carteiras do Banco do Brasil emprestavam ao atual govêrno um brilho excepcional e se constituiram em garantia de que a crise seria superada e marcharíamos afinal para dias melhores. Pois é êsse acervo positivo que o sr. Café ameaça liquidar, comprometendo a grande, a única obra do seu govêrno. Medite o sr. Café, recupere o seu equilíbrio e decida pensando no Brasil e não nas enganosas ostilações da apuração eleitoral.

E os colégios?

A vereadora Lígia Bastos apresentou à Câmara do Distrito Federal um projeto de lei mandando desapropriar os edifícios em que funcionem hospitais, maternidades e casas de saúde. Desapropriados que sejam êsses imóveis não poderão ser utilizados para outro fim antes de decorridos 10 anos. O projeto foi apresentado em face de não dispor a capital do país de um serviço hospitalar oficial, suficiente às necessidades da sua crescente população.

A proposição da vereadora vem ao encontro daquelas necessidades. E' justa e louvável a preocupação daquela senhora em favorecer o povo carioca. Há, sòmente, uma observação a fazer. Porque não foram incluídos os imóveis em que funcionam colégios, desde que êstes estejam em condições de merecer o amparo oficial?

A distinta representante do povo na nossa edilidade poderá ainda corrigir o seu projeto com um aditivo simpático. A educação precisa merecer todo o apoio do Govêrno, porque representa um fator importante na vida nacional. Se a capital da República ressente-se da falta de hospitais, o mesmo mal se verifica em relação a colégios oficiais para o preparo cultural da juventude.

Ensino primário

O Brasil é um país de grande percentagem de analfabetos. Embora essa percetnagem tenha sido reduzida nos últimos anos, devido-se o fato, em grande parte, à iniciativa particular, o mal ainda existe em grandes e preocupantes proporções. País de grande território, sacrificado pelas lutas políticas e pela displicência de muitos governantes, principalmente no interior, o Brasil precisa de um movimento regenerador no sentido de ser ampliada a sua rede de escolas primárias em todos os núcleos de habitação.

A nossa Constituição prescreve que a educação é direito de todos e que o ensino primário é obrigatório e gratuito. A despesa do Govêrno com o ensino primário, nos últimos quatro anos não tem sido suficiente para o objetivo. Pouco se gastou em relação ao vulto do problema. Os nossos governantes, parece, não compreenderam ainda a importância do problema, nem as vantagens materiais e morais para o Brasil da redução do índice do analfabetismo nacional.

Estamos, às vésperas do início de um novo Govêrno. Êsse Govêrno deverá ser de ampla reorganização, em todos os setores das atividades. E o problema do ensino primário é um dos que maior interêsse e desvelo devem merecer das autoridades brasileiras. E' necessário que êsse detalhe esteja bem diante dos olhos dos futuros dirigentes do Brasil. Educação e saúde são dois pontos culminantes da vida nacional, são os dois pontos que mais interessam diretamente, as nossas populações abandonadas.

Manobras políticas

DEFINIDA a vitória do sr. Juscelino Kubitschèk começam os ajustamentos políticos nos Estados. São Paulo deu o exemplo, graças à agilidade do sr. Jânio Quadros. O Governador bandeirante, cumprida a "operação Juarez", de natureza eleitoral, passou à "operação Juscelino", de ordem nitidamente política. Vai reformar o seu Secretariado, nele incluindo forte base pessedista. Assim, conseguirá, de imediato, firme maioria na Assembléia Estadual. Em seguida, manifestará, seu apoio ao Presidente eleito, amparando os altos interêsses de São Paulo.

Outras unidades federativas seguirão as lições de mestre Jânio, lideradas pela Bahia e Ceará, que possuem as maiores bancadas nortistas no Congresso. O senador Juraci Magalhães e o governador Paulo Sarazate estão ativos, querendo compensar politicamente os revezes sofridos no pleito. E assim se desenvolve em todo o país um movimento de reajustamento geral em tôrno do poder central, que iniciará sua gestão grandemente fortalecido no seio dos partidos e do Parlamento.

Tudo isso mostra que o regime está funcionando normalmente, na forma do velho estilo democrático. Os golpistas ficaram falando sòzinhos. E, dentro em breve, perderão a voz e o fôlego, recolhendo-se a merecido ostracismo.

MORAL MÉDICA

MAURICIO DE MEDEIROS

Em meio a um Congresso de Moral Médica, ora reunido em Paris, recebo uma notícia estarrecedora: a prisão do prof. Kemper. Feita por quem? Por colegas médicos.

No primeiro dia deste Congresso, foi distribuido a todos os Congressistas o projeto de Código de Deontologia Médica, elaborado pelo Conselho Nacional da Ordem Médica de França. Difere do atualmente em vigor pela sua apresentação e pela redação de alguns de seus artigos. Em ambos um Título é destinado às relações de confraternidade entre os médicos. Logo no primeiro artigo desse Título se lê que "os médicos devem entreter entre si relações de boa confraternidade e se devem reciprocamente uma assistência moral".

Diz-se ainda nesse artigo que "é de boa confraternidade tomar a defesa de um colega injustamente atacado".

Ora, mesmo que o prof. Kemper tivesse sido acusado por alguém, era dever de colega indagar primeiro se a acusação era justa. E, em hipótese alguma, se concebe que médicos se arroguem função de polícia para invadir o domicílio privado de um médico, estrangeiro ou não, a fim de verificar exercício ilegal da medicina, sem a mínima indagação sôbre aquilo que o médico está realmente fazendo.

Quinze anos de ditadura estabeleceram êsse incrível sistema da invasão de domicílios sem mandado da Justiça. Tal sistema, se já é abusivo por parte de autoridades policiais, é inqualificável por parte de médicos, e contrário a qualquer entendimento da ética médica, quando praticado contra um colega. Porque ninguém pode retirar ao prof. Kemper o seu título de médico e de professor. Mesmo que êle estivesse exercendo a medicina sem a permissão expressa das autoridades sanitárias, usava de uma faculdade que nunca recusamos aos médicos portadores do título de professôres universitários. Outrora a lei consagrava êsse princípio. Tivemos entre nós famoso professor português que durante anos exerceu a medicina, baseado apenas em seu título de professor. O prof. Mira y Lopes exerce uma função, se não pública, pelo menos oficializada pelo cunho oficial dos pareceres da Instituição que êle dirige, em boa hora escolhido pela Fundação Getúlio Vargas. Mas o fato concreto é que o prof. Kemper não exerce a profissão médica, por uma questão de escrúpulo. Êle, como psicanalista de fama mundial e com a autoridade que lhe dá a Associação Internacional de Psicanálise, prepara psicanalistas no Brasil.

Logo que assumi a cátedra de Psiquiatria na Universidade do Brasil, tentei contratar um psicanalista autorizado e estrangeiro para que, no Instituto por mim então dirigido, fôsse feito êsse preparo, tão custoso para os médicos que o querem adquirir. Tentei, primeiro, fazer vir uma psicanalista alemã, radicada na Argentina. Ela, porém, deveria fazer-se acompanhar de seu marido, médico também e exercendo naquele país. No momento não estava prevista nenhuma forma de habilitação de médicos estrangeiros, apesar de já estar em vigor a Constituição de 46 que a tinha restabelecido, mas deixado à lei ordinária a sua regulamentação. Não foi possível obter essa desejável colaboração.

Escrevi, então, ao prof. Lagache, que era então professor de Psicologia na Universidade de Strasburgo. Êle me respondeu amavelmente dizendo estar esperando sua transferência para Paris, tal como de fato se verificou pouco tempo depois. Quase a seguir um grupo de médicos brasileiros fundou um Instituto de Psicanálise, e mandou vir da Inglaterra o dr. Burke e, pouco depois, da Alemanha, o prof. Kemper. Senti-me momentâneamente desobrigado. Mas um de meus últimos atos, ao deixar a cátedra de Psiquiatria, foi requisitar da Faculdade de Medicina de Pôrto Alegre o meu ilustre colega prof. Décio de Sousa para que venha preparar psicanalistas no ramo que êle escolheu e no qual se preparou por longa permanência na Inglaterra: a psicanálise infantil.

Fôsse qual fôsse a nacionalidade do prof. Décio de Sousa e eu não hesitaria em convocá-lo diante dos títulos de que é portador. A mesma é a situação do prof. Kemper. Sua capacidade é reconhecida internacionalmente. E' um grande professor. E' um homem respeitável por todos os títulos. Bastava-lhe, porém, o de médico, mesmo sem registro em nossas repartições sanitárias, para merecer o respeito e a consideração de colegas brasileiros. "Todo médico deve a seus colegas a solidariedade".

Crise no govêrno francês

MAURICE FABRY

Está consumada a ruptura entre o chefe do govêrno, sr. Edgar Faure, e os ministros republicanos-sociais (degaullistas). Demitiram-se o general Pierre Koenig, Ministro da Defesa Nacional, e os senhores Gaston Palewski, ministro delegado à presidência do Conselho, Raymond Triboulet, Ministro dos Antigos Combatentes, e Maurice Bayrou, Secretário de Estado da França de Ultramar. Apenas permaneceu em seu pôsto o general Corniglion Molinier, Ministro das Obras Públicas, Transportes e Turismo, por julgar, conforme declarou, que o govêrno deveria permanecer solidário, em seu conjunto.

Edgar Faure, a despeito da defecção dessa fração da maioria, tenciona enfrentar o debate a respeito do Marrocos na Assembléia Nacional.

Aquêles ministros haviam pedido ao presidente do Conselho, a sua própria demissão para dar lugar a uma outra formação governamental de "salvação pública". Julgavam os ministros "degaullistas", como o próprio general de Gaulle, que a atual forma do govêrno, o "sistema" como diz o general, não permitir mais a defesa das posições da França na África e no mundo. Apesar de não terem mencionado o general De Gaulle ao falar de um ministério de "salvação pública", os ministros demissionários evidentemente deixaram supor que pensavam no seu antigo chefe. Mas, pelo menos até agora, De Gaulle está muito longe das preocupações dos outros grupos parlamentares.

Edgar Faure deixou que se demitissem apenas os ministros "degaullistas". Mas os círculos políticos não disimulam que é torna difícil a situação do govêrno, abandonado por uma parte da maioria, indagando como poderá ser evitada a crise ministerial quando devem ser adotadas importantes decisões, notadamente a respeito da África do Norte e a respeito das quais podem ocorrer brechas na maioria. Edgar Faure manifestou a intenção de lutar "até o fim" mas as condições do combate, ao que se afigura, são extremamente difíceis. (AFP)

EFEMÉRIDES

7 DE OUTUBRO

1605 — Decisão real conferindo à Santa Casa de Misericórdia do Rio de Janeiro "tôdas as provisões e privilégios concedidos à Casa de Misericórdia de Lisboa.

1624 — Morre, nas cercanias da cidade do Salvador, Marcos Teixeira, grande figura colonial, bispo da Bahia.

Publicações

Recebemos e agradecemos: "Boletim Estatístico", maio/junho, do Conselho Nacional de Estatística; "Sul América", janeiro/março "SESI no Distrito Federal"; "Boletim Mensal", da Federação das Indústrias do Distrito Federal"; "Industriários", n.º 45; "Boletim da Contadoria Geral da República", julho de 1955.

Subscrição no Egito para compra de armamento

CAIRO, 6 (A. F. P.) — Está aberta no Egito, com o tácito encorajamento dos círculos oficiais, uma subscrição nacional para a compra de armas. Os sindicatos decidiram, há alguns dias, dar a essa subscrição um dia inteiro de salário. Simultaneamente a imprensa publica os nomes das administrações dos sindicatos, das sociedades e dos particulares que enviam telegramas ao primeiro ministro aprovando a política de compra de armas aos países comunistas. Salienta-se particularmente a afirmação dos chefes religiosos muçulmanos com o evidente objetivo de remover os escrúpulos dos fiés que pudessem desconfiar das intenções dos países sob regime comunista.

Ciência ao alcance de todos

ALERGIA À LUZ!

Os médicos não estão de acôrdo e discutem se a intolerância à luz é uma alergia pròpriamente dita, ou se se trata de uma patergia não alérgica, baseando-se na dificuldade em se transmitir esta sensibilidade à outras pessoas por meio do sôro de doentes foto-sensíveis. Esta sensibilidade à luz está intimamente ligada ao metabolismo de uma substância, a porfirina, que se elimina em grande quantidade pelas fêzes e urina dos doentes e que circula em grande porcentagem no sangue dos foto-sensíveis. Nem todos, no entanto, dão esta importância de causa à porfirina e a consideram como consequência da doença. Tem sido citados casos de foto sensibilidade sem esta sobrecarga em porfirina do organismo doente.

No respeito as causas da foto-sensibilidade, fala-se e com tôda a razão numa avitaminose, que seria uma carência de ácido nicotínico, que como sabemos é um elemento do complexo vitamínico B. Durante a guerra mundial de 1914 foram verificados casos de melanose, (que é uma dermatose caracterizada por manchas escuras), que desapareciam pela volta a alimentação rica em vitaminas. Outro elemento importante na etiologia das foto-sensibilidades são os distúrbios intestinais e hoje se sabe da importância da flora microbiana intestinal, no determinismo desta alergia à luz. Acredita-se que êstes germes do intestino elaboram a porfirina a partir de proteinas de animais ingeridos na alimentação ou da clorofila de alimentos vegetais usados pelo doente. As doenças do fígado também têm sido incriminadas como causas desta forma de alergia que hoje nos ocupa, não só porque tem se visto muita alergia à luz desaparecer pela administração de extratos hepáticos. Há na literatura médica casos de foto-sensibilidade que aparecem após uma intoxicação alcóolica em que o aumento de volume do fígado é uma prova evidente do seu comprometimento. Há também citações de casos em que a causa desta sensibilidade era uma insuficiência hepática, de fundo sifilítico, em que o tratamento específico da hepatite trouxe a cura da mesma. As difunções endócrinas também têm sido apontadas como causa de foto-sensibilidade e cita-se o caso de uma jovem que apresentava sensibilidade à luz, tôdas às vêzes que ficava menstruada. Esta paciente teve seus males afastados pela irradiação dos ovários. A medicação estrogênica já têm também conseguido a cura de uma série de casos de alergia à luz. Numerosos são os casos de foto-sensibilidade que aparecem no curso de certas intoxicações, sendo a mais frequente a intoxicação pelas sulfonamidas. Não são as sulfonas, no entanto, os únicos fatores medicamentosos capazes de foto-sensibilizar uma pessoa pois já se tem visto casos desta natureza, produzidos por outras substâncias como barbituratos cosina, fenotiziana, ouro, acridina, óleo de bergamota, etc. Esta doença tem sido verificada também entre os animais e é comum naqueles que se alimentam de certas plantas como o fagopiro, determinando aquilo que se chama de fagopirismo, dada a frequência com que se manifesta nos animais que se alimentam com esta planta. Também o tribulus e o trêvo são plantas que quando ingeridas pelos animais causam a "yelow thick head" denominação pela qual é conhecida a doença entre os camponeses da América do Norte.

A sensibilidade à luz é extremamente específica e não é raro ver-se uma sensibilidade apenas a um dos elementos do espectro solar, o que se pode determinar por meio de filtros que só deixam passar um dos elementos do espectro solar. Assim tem-se diagnosticado casos de sensibilidade ao infra-vermelho, ao violeta etc.

O grau desta sensibilidade é também muito variável, e há casos em que as manifestações aparecem pela simples exposição das regiões sensibilizadas à luz do dia, por mais nublado que esteja êste. No que diz respeito à localização das lesões, elas se distribuem de preferência nas zonas do tegumento cutâneo que ficam expostas à luz, porém pode haver uma disseminação de lesões por tôda a superfície da pele. Embora as manifestações de foto-sensibilidade sejam preferencialmente cutâneas, uma vez por outra se verifica neste tipo de alergia ou de patergia, manifestações para o lado do estado geral como sejam cefaléia, mal-estar, perturbações para o lado do pulso e até às vêzes desfalecimento.

As lesões cutâneas se apresentam sob formas as mais variáveis, desde a simples vermelhidão, até lesões como a verruga em que se reconhece uma evolução crônica. Entre êstes dois extremos, encontram-se todos os intermediários de lesões cutâneas. São frequentes manifestações urticárianas, eritematosas, crostosas, bolhosas, de tipo do lupus eritematoso e até pelagroides, o que não admira, pois que já vimos que a carência de ácido nicotínico é uma das causas das manifestações de foto-sensibilidade.

O diagnóstico destas dermatoses se faz com facilidade pela anemnése, em que o doente se refere às relações das suas lesões com à luz solar. A prova de eliminação em que o doente é colocado numa câmara escura por dois ou três dias, ao abrigo portanto da luz do dia e as máscaras apropriadas são elementos que orientam o diagnóstico para a sensibilidade física que nos ocupa.

O tratamento é feito com máscaras de composição vária, cuja finalidade é impedir a ação da luz sôbre as zonas cutâneas sensibilizadas, porém além de não trazerem a cura da doença tem ainda o inconveniente de serem muito incômodos de usar. Pelo estudo que fizemos das causas desta forma de alergia deduz-se o tratamento. A insuficiência hepática será corrigida pelo tratamento adequado com extratos dêste órgão. A flora intestinal será modificada por preparados com culturas de colibacilos etc. As intoxicações serão corrigidas pelo afastamento do tóxico e pela terapêutica hepática antitóxica. Os focos de infecção serão removidos. Uma dieta sem carnes é sempre conveniente porque muitas vêzes estas carnes mal cozidas veiculam a porfirina formada no organismo do animal que está servindo de refeição ao paciente. Finalmente a auto-uroterapia tem sido empregada com êxito.

A OPINIÃO DO LEITOR

Dois ou três partidos políticos apenas

DO sr. Mário Pinto Serva:

"Encontramo-nos no Brasil em face dos mais graves perigos, e ninguém sabe em que êles consistem. Temos o regime eleitoral consistente em cêrca de cinquenta partidos no Brasil inteiro, o que é o caos completo, e nem sequer ninguém se lembra da urgência de voltarmos ao regime de dois ou três grandes partidos, como a Inglaterra e os Estados Unidos, para não cairmos no regime de um Hitler, Perón, Mussolini ou coisa que o valha. E temos também a pressão dos fatores econômicos que não estão sendo compreendidos nem remediados, e nos levam para o desconhecido.

Precisamos em absoluto revogar a representação proporcional que fêz Hitler e Mussolini, e nem sequer advertimos nisso. E temos que adotar imediatamente o Sistema de Reserva Federal que nos daria a potencialidade dos Estados Unidos, e também não o queremos fazer, inclusive porque comunistas e nacionalistas são contra o imperialismo norte-americano. E êste consiste apenas e exclusivamente em dar dinheiro para o mundo inteiro e ser coloteado pelo mundo inteiro.

Ora, o imperialismo ocidental, tanto europeu como norte-americano, já morreu. O que está havendo e vai haver no mundo inteiro é o imperialismo dos asiáticos e muçulmanos que são 60% de tôda a humanidade, e têm uma perfeita consciência agora de seus direitos. Os 85 milhões de japoneses já se alfabetizaram integralmente e adquiriram a mais completa instrução. E todos os mais asiáticos e muçulmanos estão fazendo o mesmo.

Portanto, falar em imperialismo norte-americano é já agora infantilidade. Mesmo porque os Estados Unidos deram dinheiro para todos os países do mundo inteiro, e ninguém o restitui, e não só não o restituem como se riem dos norte-americanos. De modo que é apenas ridículo falar em imperialismo norte-americano.

Também os comunistas não sabem o que dizem. Porque o que há na Russia é um capitalismo cem por cento (100%), capitalismo de Estado em larga escala, e capitalismo individualismo restringido, pelo que tudo falta na Russia, gêneros de consumo e habitações. O capital do Govêrno quase que só dá para indústrias básicas e bélicas.

Transformando o Banco do Brasil em Banco de Reserva Federal, poderemos ser uma potência econômica e financeira como os Estados Unidos. Todo o dinheiro que dêles tomassemos emprestado, o poderíamos restituir em meia dúzia de anos. E a nossa situação atual é ridícula. Os governos federal, estaduais e municipais vivem mendigando dinheiro para obras públicas e só o acham em condições de agiotagem ou usura.

Quando adotaram o Sistema de Reserva Federal, em 1913, os Estados Unidos deviam à Europa, em conta de investimentos, 3.700.000.000 de dólares. E graças ao Sistema de Reserva Federal, êles não só pagaram tudo isso como são credores de 15.000.000.000 de dólares ou cinco vêzes àquela importância.

Para a Primeira Grande Guerra, os Estados Unidos deram aos diferentes países, dólares .... 5.279.247.729,00. Para a Segunda Grande Guerra, os Estados Unidos emprestaram ao mundo inteiro dólares 2.393.920.356,00. Só a Russia recebeu ..... 238.433.412,00. E todos êsses países nada restituiram e ainda por cima xingaram os norte-americanos de imperialistas.

Com o capital norte-americano, que restituiríamos em meia dúzia de anos, podíamos estar exportando petróleo para o mundo inteiro. No entanto, praticamos êsse que é o maior crime da história nacional e consiste em condenar a Amazônia inteira a só ter mato e miséria, junto à vizinha Venezuela nadando em ouro e na mais espantosa prosperidade. E tudo isso por causa de um imperialismo norte-americano, que não existe e nunca existiu. E' que temos uma mentalidade tanuia, tuni, tupiniquim ou guarani. E aliás, o próprio Getúlio Vargas e Café Filho, antes de assumir a presidência, eram a favor da colaboração do capital estrangeiro no petróleo.

Com o atual cogumelamento de partidos, em consequência da representação proporcional, e com a atual crise econômica e financeira, a subversão social no Brasil é fatal e necessária.

Daqui a meia dúzia de anos, adotando o Sistema de Reserva Federal, podemos restituir todo o capital estrangeiro ou norte-americano que nos seja emprestado. E seremos os rivais dos Estados Unidos em potencialidade econômica e financeira. Preferiremos a subversão social?

E em tudo isso estamos esquecendo a consideração primordial, substancial e máxima, o dever número um e é que todos os 55 milhões de brasileiros necessitam melhor saúde, alfabetização total e imediata, melhor casa, melhores salários, melhor educação e tôda uma vida confortável e decente. No entanto, ainda não o compreendemos porque temos a mesma mentalidade e a mesma situação geral de todos os povos ibéricos e latino-americanos. Só agora no Brasil estamos acordando para a vida moderna, obrigados a nos adaptar ao momento mundial e a lutar pela vida na lavoura, indústria, comércio, transporte e o mais. E não temos nem crédito nem dinheiro para nada.

Precisamos refletir profundamente. A representação proporcional, com 50 partidos e o agravamento diário da situação econômica e financeira nos levam para o desconhecido. Estômago vazio não raciocina. E o charivari ou moxinifada de cinquenta partidos, todos a gritarem ao mesmo tempo e ninguém se entende, todos se xingando ao mesmo tempo, eis a menos agradável de tôdas as perspectivas do mundo".

O Dia Astrológico

HOJE, 7 — Favorável para fazer mudanças, contratar casamento, tratar de assuntos jurídicos e financeiros e também contratar casamento.

ACONTECERA' HOJE AO LEITOR:

Seguem-se as possibilidades felizes ou não de hoje, com horas e números favoráveis ou não, para todos os leitores nascidos em qualquer dia, mês e ano dos seguintes períodos:

PARA OS NASCIDOS:

ENTRE 22 DE DEZEMBRO E 20 DE JANEIRO:

Mal-estar, incompreensão em assuntos domésticos. 15, 14 e 33; 31, 32 e 33 (horas e números).

ENTRE 21 DE JANEIRO E 18 DE FEVEREIRO

Confusão psíquica, desavenças conjugais e emprêsas malogradas. 1, 2 e 4; 10, 20 e 40 (horas e números).

ENTRE 19 DE FEVEREIRO E 20 DE MARÇO:

Notícias promissoras, favorabilidades materiais e conquistas a crosas. 12, 13 e 14; 21, 31 e 41 (horas e números).

ENTRE 21 DE MARÇO E 20 DE ABRIL:

Dores de cabeça: mal-estar, cansaço com algumas desinteligências domésticas. A tarde será melhor. 16, 17 e 18; 61, 7 e 81 (horas e números).

ENTRE 21 DE ABRIL E 21 DE MAIO:

Notícias promissoras, favorabilidade nas emprêsas comerciais. 5, 14 e 23; 41, 50 e 68 (horas e números).

ENTRE 22 DE MAIO E 21 DE JUNHO:

Desperdício de energias, negócios empatados. A tarde e a noite serão favoráveis, com resoluções de bons negócios políticos e financeiros. 15, 16 e 19; 51, 61 e 91 (horas e números).

ENTRE 22 DE JUNHO E 21 DE JULHO:

Conquistas sociais e satisfação íntima. A noite terá probabilidades de pequenos prejuízos, por esquecimento. 7, 10 e 23; 26, 31 e 41 (horas e números).

ENTRE 22 DE JULHO E 22 DE AGOSTO:

Boas notícias, contradições pela manhã; a tarde será favorável. 17, 18 e 19; 21, 22 e 23 (horas e números).

ENTRE 23 DE AGOSTO E 22 DE SETEMBRO:

Espírito contraditório, ameaça de rompimento de amizade. 10, 11 e 12; 37, 54 e 56 (horas e números).

ENTRE 23 DE SETEMBRO E 21 DE OUTUBRO:

Habilidade, êxito em todos os empreendimentos. 15, 16 e 20; 29, 32 e 39 (horas e números).

ENTRE 22 DE OUTUBRO E 20 DE NOVEMBRO:

Árduas tarefas. Novos encargos e diretrizes renovadoras. 11, 13 e 28; 29, 39 e 49 (horas e números).

ENTRE 21 DE NOVEMBRO E 21 DE DEZEMBRO:

Ansiedade, rusgas domésticas e pequenos prejuízos. 7, 22 e 23; 10, 15 e 51 (horas e números).

Energia eletro-atômica

WASHINGTON — Não há melhor prova do progresso realizado nos Estados Unidos com relação ao uso pacífico da energia nuclear que a exposição atômica industrial celebrada na semana passada nesta Capital. A exposição, de que participaram 74 firmas particulares, teve o mérito, ademais, de haver sido organizada apenas um ano depois de haver o Congresso Nacional autorizado a operação de instalações eletroatômicas por organizações particulares.

A exposição, a primeira de sua fadole neste país, foi patrocinada pelo Foro Atômico Industrial, organização particular que, por sua vez, celebra sua terceira reunião anual. Outra prova do progresso conseguido nêsse ramo da indústria é o fato de nos últimos 14 meses o número de membros dessa organização se haver triplicado, somando atualmente 360 entidades industriais, educacionais, operárias e governamentais que se interessam pelo desenvolvimento do uso pacífico da energia nuclear.

A exposição causou verdadeira assombro entre as oito mil pessôas que assistiram suas funções durante os três dias em que esteve aberta, pois jamais se havia visto num só local tal variedade de equipamento para a investigação, produção e uso da energia nuclear. Entre os objetos exibidos figura nada menos de 21 modêlos de novos reatores já em processo de construção ou em projeto.

A exposição e as dissertações apresentadas na reunião do mencionado Foro Atômico revelado o fato transcendental de já haver começado nos Estados Unidos a competição privada no campo da eletricidade nuclear para uso industrial, embora não signifique da noite para o dia se generalize em todo o país o uso da energia nuclear produzida pela fusão atômica como combustível para produzir eletricidade. Ao contrário, a maioria dos 1.200 técnicos e industriais que assistiram à reunião do Fôro expressaram a opinião de que ainda faltam muitos anos para que a nova energia se converta em fonte importante de eletricidade. Nêsse sentido, um fabricante de reatores sintetizou a opinião geral dos técnicos ao dizer que atualmente a tarefa principal é observar muito de perto o resultado que dêm os projetos já iniciados.

GUY SIMS FITCH

Êste ponto de vista se alicerça no reconhecimento de que o progresso atômico industrial é um procedimento longo, cujos efeitos não se farão sentir em menos de dez anos, e também na perspectiva de que, com o tempo se poderá utilizar para o bem da humanidade a energia produzida pela fusão atômica empregada na bomba de hidrogênio.

As firmas norte-americanas que tomaram a iniciativa na investigação atômica em tempos de paz se empenham em desenhar e construir os reatores mais eficientes e seguras para seu futuro uso em grande escala, e a isso se deve seu atual interêsse em todo o progresso que lhes ofereça vantagem comercial quando se intensifique a competição entre os fabricantes de equipamento atômico.

Quanto à produção de eletricidade, ninguém duvida de que o procedimento nuclear poderá competir econômicamente com os métodos convencionais, e assim se explica que umas 200 firmas norte-americanas já se dediquem à fabricação de reatores ou de peças componentes dêsse equipamento. O interêsse é tão intenso que, apesar das escassas utilidades imediatas, a Comissão de Energia Atômica já recebeu solicitações para autorização de instalações eletronucleares privadas que produziriam no total um bilião de quilowatts. Êste fato é ainda mais notável se se considera que há apenas poucos meses que a Comissão estabeleceu os regulamentos para expedir as licenças.

Entre as obras contempladas, há poucos projetos, um dêles já iniciado, que serão terminados entre 1957 e 1960 a um custo total de uns 300 milhões de dólares. Embora parte dessa soma deva ser facilitada pela Comissão de Energia Atômica, a maioria do capital será invertido por interêsses privados.

Como organismo do govêrno, a Comissão vela, antes de mais nada, pelo interêsse público, competindo-lhe julgar o aspecto econômico antes expedir as licenças. Porém esta não é a única consideração. A Comissão também estuda detidamente se um projeto proporcionará ou não novos conhecimentos tecnológicos para adiantar assim, o uso pacífico da energia atômica.

S. A. DIÁRIO CARIOCA

Administração e Redação
AVENIDA RIO BRANCO N. 25
Sede Própria

SUCURSAL EM SAO PAULO:
AV. IPIRANGA, 879 — 13.º ANDAR — SALAS 131 e 132
Telefones: 35-5369 e 36-4564

SUCURSAL EM BELO HORIZONTE
AV. AFONSO PENA, 774 — 3.º ANDAR — SALA 308

TELEFONES

Diretor-Geral	43-6465
Diretor Redator-Chefe	43-5574
Gerente	43-3930
Gerência	23-4643
Chefe da Redação	43-5574
Secretaria	43-5539
Política	23-1437
Economia e Finanças	23-3239
Reportagens	23-4472
Polícia	23-5082
Esportes e Suplementos	23-3239
Departamento Promoção e Vendas	23-3662
Depto Gráfico	43-5619
Depto de Publicidade	23 3763
Depto de Publicidade	43-6357

ASSINATURAS
VENDA AVULSA Cr$ 1,50

Número do dia	1,50
Anual	200,00
Semestral	120,00

BRASIL E PAISES DA CONVENÇAO POSTAL

OUTROS PAISES

	Cr$
Anual	350,00
Semestral	200,00

RECLAMAÇOES

Qualquer irregularidade de falta de jornais nas bancas ou entrega do DIARIO CARIOCA aos nossos assinantes deverá ser reclamada ao 'Departamento de Promoção e Vendas' por carta ou pelo telefone 23-3662

VIAJANTES

Percorrem o interior dos Estados os nossos inspetores ROMUALDO PERROTA e GENARO MANSUR.

O perigo da inflação ameaça, também, a Grã-Bretanha

Problema dos países em expansão — Arma contra o processo inflacionário: restrição do crédito — Aumento das exportações — Redução do preço da produção e moderação das reivindicações sociais

LONDRES, 6 (AFP) — Encerrando, hoje de manhã o debate do congresso conservador sôbre a situação econômica e financeira da Grã-Bretanha, o sr. Richard Butler, chanceler do Erário, respondeu às críticas de que fôra alvo a política do Govêrno. Em primeiro lugar recordou que o perigo de inflação ameaça continuamente a economia de um país que, como a Inglaterra, está em plena expansão.

LUTA CONTRA A INFLAÇÃO

Em seguida esboçou os traços principais da orientação que conta seguir para lutar contra a inflação: continuar a utilizar com elasticidade as armas monetárias e principalmente prosseguir na política de restrição do crédito.

O sr. Butler acrescentou: «agora, o que mais precisamos é de disciplina para conseguir aumentar as nossas exportações». Mas prometeu que não se voltaria «a política de contrôle econômico nem ao racionamento». O objetivo a longo prazo da nossa política, disse em seguida o chanceler do Erário, continua a ser o desenvolvimento do comércio internacional e a liberação dos meios de pagamento.

PREÇO DA PRODUÇÃO

A seguir o sr. Butler falou da dupla necessidade de se evitar ao mesmo tempo uma tensão de ordem econômica, provocada por um desequilíbrio da balança de contas, e uma tensão de ordem social devida à alta dos preços. «Se conseguirmos reduzir o preço da produção — disse êle — se, ao mesmo tempo, a intenção manifestada no congresso das Trade Unions, de moderar as reivindicações sociais for aplicada, o Govêrno estará em condições de promover a estabilidade dos preços e elevar mais o padrão de vida da população».

O chanceler do Erário concluiu com uma nota otimista afirmando que a posição da Grã-Bretanha, com o auxílio da «Commonwealth», poderá tornar-se preponderante no mundo, com trabalho e sacrifícios.

cada dia

em que você viaja pela

Real-Aerovias

há pelo menos

4.000 passageiros

que fazem o mesmo

Vá e volte pela "Frota da boa viagem"

REAL — AEROVIAS

A maior emprêsa de transportes aéreos da América Latina.

Passagens: Av. Rio Branco, 277 - loja G - Tel. - 32-4300

PULGAS

BARATAS

Mosquitos etc Chame o melhor serviço de dedetização líquida com garantia de 6 meses

TISAN TEL. 27-9797

Serviço especial contra

CUPIM

RAIOS X

DR. VICTOR CORTES

Exames radiológicos em residências

TOMOGRAFIAS

Diariamente das 9 às 11 e das 14 às 17 horas

Rua Araujo Pôrto Alegre, 70 — 9.º andar

TEL.: 22-5330

Rádio Sociedade Ubaense

UBA' - - MINAS — BRASIL

1.000 wats — 1.240 kc

Z. Y. C. 4

Rádio Montanheza

1.600 Kilociclos

A Estação para sua propaganda no interior.

VIÇOSA — MINAS GERAIS

Caixa Econômica Federal do Rio de Janeiro

DEPÓSITOS GARANTIDOS PELO GOVERNO FEDERAL

DEPÓSITOS POPULARES, A PRAZO FIXO, DE AVISO PRÉVIO, SEM LIMITE, LIMITADOS, JUDICIAIS COM JUROS

Os depósitos populares das Caixas Econômicas Federais, de acôrdo com a lei, são imprescritíveis e impenhoráveis.

Recebimento de proventos dos servidores por procuração

A movimentação das contas, quando por meio de cheques, pode ser feita na Matriz ou em qualquer agência do centro e dos bairros.

Aos depósitos judiciais, em nome de menores e interditos, são abonados juros de 4 1/2% anuais.

Autorizada pelo Tesouro Nacional, a Caixa Econômica, mediante procuração por instrumento público ou particular, está recebendo vencimentos dos funcionários federais, ativos e inativos, bem como os proventos dos pensionistas. A importância dos vencimentos e das pensões é creditada em conta corrente, no dia do pagamento pelo Tesouro, passando a render juros de 4 1/2% anuais, capitalizados semestralmente. O funcionário ou pensionista movimenta os depósitos por meio de cheques, em tôdas as agências da Caixa Econômica.

Panorama Econômico NO BRASIL E NO MUNDO

A reforma cambial terá que ser aprovada e o ministro Whitaker há-de permanecer

Em tempo algum, nenhum Ministro da Fazenda grangeou, como o sr. José Maria Whitaker, o respeito, a consideração, o reconhecimento de seus concidadãos pelos assinalados serviços já prestados à causa pública e, sobretudo, o milagre do apoio unânime das classes produtoras nacionais em tôrno da política econômico-financeira que vem sendo traçada e desenvolvida por aquêle titular, com inexcedível competência, probidade e patriotismo.

Os expoentes das classes conservadoras, desde que tomaram conhecimento da eclosão da crise, através de reiteradas manifestações, quer pela imprensa, quer em ruidosas assembléias, quer, ainda, em veementes solicitações ao Presidente da República, não têm medido esforços para que seja mantido à frente do Ministério da Fazenda o eminente financista que, em pouco tempo, ao lado de seus grandes colaboradores, em que se destaca o sr. Prudente de Morais, neto, soube elaborar uma reforma cambial de elevado alcance para a economia brasileira, conforme reconheceu o sr. Edward Bernstein que, sôbre ser uma das autoridades do Fundo Monetário Internacional de maior prestígio, é um dos grandes mestres universais da ciência econômica.

Não se compreende, efetivamente, que um trabalho de grande fôlego, como o é a "reforma Whitaker" seja injustamente protelado, como qualquer outro problema administrativo de menos ou nenhuma significação. Então, para que tanto sacrifício de um homem público para, no final das contas, ver tudo postergado? Seria um exemplo de desestímulo àqueles que querem trabalhar e proporcionar à sua Pátria possibilidades de recuperação de suas fôrças, levantamento de sua economia, normalização de sua vida econômica, em uma palavra, um futuro melhor para o Brasil!

De uma coisa estamos certos: o Ministro da Fazenda há-de permanecer em seu pôsto, mantido o seu ponto de vista, isto é, com a adoção da reforma cambial, finalidade, de sua presença no Ministério e ponto de redenção da economia nacional.

Divisas para os leilões

Foram as seguintes as divisas distribuídas pela Carteira de Câmbio do Banco do Brasil, para as licitações cambiais da próxima semana, nesta praça:

DIA 10 — Us$Ital. — pronto — 30.000; Us$Iug. — pronto — 240.000; Us$Pol. — pronto — 165.000; Us$Urug. — pronto — 66.000; Us$A. C. L. — pronto — 165.000; SW. KR — pronto — 525.000.

DIA 11 — Us$Arg. — pronto — 240.000; Us$Bol. — pronto — 50.000; Us$Finl. — pronto — 270.000; Us$. — 120 dias — 540.000.

DIA 12 — Us$Chile — pronto — 30.000; Us$Jap. — pronto — 315.000; Us$Nor. — pronto — 150.000; FR. BLG. — pronto — 1.250.000.

DIA 13 — Us$Esp. — pronto — 345.000; Us$Hung. — pronto — 150.000; Us$Tch. — pronto — 270.000; Us$Turq. — pronto — 150.000; DAN. KR. — pronto — 1.218.000.

Aumento de capital de banco

O Ministro da Fazenda aprovou o aumento de Capital do Banco Econômico Nacional S. A., com sede própria, nesta capital, para Cr$ 10.000.000,00 e consequente reforma estatutária, de acôrdo com os pareceres da SUMOC, Diretoria Geral da Fazenda Nacional e Diretoria das Rendas Internas.

Livre entrada de café nos EE. UU.

BERNA, outubro — (AN — SINB) — As importações de café na Suiça são completamente livres. Os importadores são obrigados a obter prèviamente uma licença, mas esta lhes é concedida sem nenhum limite quantitativo ou restrição de procedência. Trata-se de simples formalidade, allás.

As imposições fiscais que recaem sôbre o café são as seguintes: a) — direitos aduaneiros: Frs. 58.00 por 100 quilos brutos; b) — sêlo: 4% do valor da fatura de alfândega, e c) — impôsto de estatística: Frs. 10.000 por volume ou 100 quilos. Há, ainda, uma taxa de Frs. 15.000 por 100 quilos brutos, complementar à exigência legal de «stock» de reserva.

Por decreto do Conseil Fédéral, um determinado «stock» de café (o montante exato não é divulgado) deve ser mantido em reserva para eventualidades possíveis.

Diminuem as áreas dos terrenos

Em épocas francamente inflacionárias, o forte aumento dos preços de bens de raiz obriga muitos compradores a se contentarem com imóveis de dimensões bem limitadas, porque às demais propriedades correspondem valores de aquisição à capacidade financeira de grande parte dos interessados. Prolongando-se tal estado, como acontece presentemente em nosso meio, as áreas médias dos terrenos — com ou sem prédios neles construídos — diminuem continuamente. Os resultados mostram que cada lote (recentemente negociados) nos subúrbios ou nas Ilhas da Guanabara mede quase 500 m². Na zona Norte, os terrenos alcançaram apenas 68% dêsse valor, na zona Sul 26% e no Centro 11%. São, assim, em parte compensadas as variações de preço por m² em função da localização, custando cada m² entre cêrca de 50% e 1.000% do preço nos subúrbios, conforme ilustra o resumo seguinte:

PREÇOS POR M² DOS TERRENOS NEGOCIADOS — JANEIRO A MAIO DE 1955

	Cr$/m²	Índice
Subúrbios (lotes)	340	400
Norte	926	272
Centro	3.316	975
Sul	2.484	731
Ilhas	172	51

Mesmo assim, o capital necessário à aquisição de um terreno variou entre a importância correspondente a um lote nos subúrbios e o dôbro dêsse capital (Zonas Norte e Sul).

Isso significa, escreve "Conjuntura Econômica", de setembro, que um indivíduo interessado em comprar um terreno pode optar entre:

1.º) Empregar cêrca de Cr$ 160 mil em um lote de aproximadamente 500 m² sito nos subúrbios.

2.º) Inverter + 64% em um terreno de área 32% inferior, localizado, porém, na zona Norte.

3.º) Aplicar + 4% em um terreno no Centro (geralmente fração ideal), com menos 89% de extensão.

4.º) Gastar + 85% por um terreno na zona Sul (muitas vêzes fração ideal), com 74% a menos de área do que nos subúrbios.

5.º) Despender quantia 48% inferior para tornar-se proprietário de um terreno em uma das ilhas, com área 4% maior.

Desenvolvimento econômico iugoslavo

PARIS, 6 (AFP) — «A conferência dos dirigentes econômicos iugoslavos, que se realizou em 28 de setembro passado sob a presidência do Camarada Tito, marca o início de novo período de desenvolvimento econômico na Iugoslávia», declarou o sr. Svetozar Vukmanovitch, Vice-Presidente do Conselho Executivo Federal, durante um relato apresentado na Universidade Operária de Belgrado e do qual a rádio de Belgrado irradiou amplos extratos.

«Durante o período passado, lembrou primeiramente o sr. Vukmanovitch, a tarefa dos dirigentes iugoslavos consistia em tirar de seu estado atrasado a economia do país, assegurar sua independência e criar as condições para o desenvolvimento socialista da Iugoslávia». O Vice-Presidente do Conselho salientou que essas finalidades puderam ser alcançadas, a despeito das dificuldades causadas pelos investimentos nos grandes trabalhos e despesas para a defesa nacional, e que o padrão de vida da população sofreu com isso. O sr. Vukmanovitch esclareceu que o novo período seria caracterizado por uma mudança de estrutura dos investimentos, pela luta contra a inflação, porém que os salários e honorários não seriam aumentados.

Apêlo das classes produtoras ao presidente

Foi encaminhado ao presidente Café Filho o seguinte telegrama firmado por numerosos representantes das classes produtoras:

«Dentro do espírito tradicional de cooperação, as classes produtoras solicitam vossência audiência em tempo hábil, para que possam levar seu conhecimento anseios da classe no sentido de que seja solucionado o problema cambial brasileiro, de maneira que sejam postas em vigor imediatamente novas normas exigidas para o funcionamento satisfatório de nosso intercâmbio econômico com o exterior. Respeitosas e cordiais saudações. — Rui Gomes de Almeida, Federação Associações Comerciais Brasil; Augusto Viana, Confederação Nacional Indústrias; João Vasconcellos, Confederação Nacional Comércio; Zulfo de Freitas Malmann, Federação das Indústrias do Distrito Federal; Rubens Farrula, Confederação Rural Brasileira; João Di Pietro, Associação Comercial São Paulo; Alcides Rosauro, Associação Brasileira Exportadores.

Errará o Govêrno se não adotar a reforma

— Pronunciando-se sôbre a crise de govêrno originada pela demissão do Ministro da Fazenda em consequência de não haver o Presidente da República determinado a execução imediata da reforma cambial elaborada por aquêle titular, o Presidente da Confederação Nacional do Comércio, sr. João de Vasconcelos, falando em nome de sua classe, assim se manifestou:

— "Consternadas e desiludidas é como as classes produtoras recebem a notícia da demissão do ministro José Maria Whitaker, nesta fase crucial que a economia do país atravessa.

Há muitos meses a reforma cambial se arrastava em estudos de gabinete, cooperando para que fôsse alcançado feliz resultado os mais competentes peritos dêste país e do estrangeiro, tudo sob as vistas do eminente financista que, na pasta da Fazenda, vela pelos superiores interêsses do Brasil no setor a êle confiado. Êsses trabalhos eram conduzidos com plena aprovação do Presidente da República, contando, ainda, com o apoio do ex-ministro Eugênio Gudin, técnico de excepcional competência em questões de economia e finanças.

Removidos os óbices a princípio surgidos e compilados os pontos de vista da produção, sobretudo os da lavoura — precisamente o setor mais favorecido — e atendidos os nossos compromissos com o Fundo Monetário Internacional, onde contamos inclusive com a aprovação do eminente sr. Bernstein, nada autoritária e acreditar-se no melancólico desfecho de ontem. Só em país como o nosso, onde a improvisação constitui fator de êxito na vida pública com o sacrifício dos mais capazes, via de regra relegados a planos secundários, se poderia admitir a procrastinação de medida tão prudentemente meditada e que atende às mais legítimas e imediatas necessidades do país.

Aos homens da produção cumpre o reconhecimento dos esforços do grande ministro Whitaker, consagrados à reparação de injustiças praticadas contra aqueles que labutam em nossos campos.

O govêrno da República praticará êrro irreparável se não adotar, já e já, a reforma cambial elaborada sob tão bons auspícios, permitindo, em consequência, que o Brasil se prive, nesta hora, dos esforços patrióticos que o ministro Whittaker vem fazendo para tirar-nos do caos econômico e financeiro em que nos encontramos".

Mercado do café a têrmo — Renúncia Whitaker

NOVA IORQUE, 6 (AFP) — A notícia da demissão do ministro brasileiro da Fazenda, sr. José Maria Whitaker, — devido a divergências de vistas com o Presidente da República, sr. Café Filho, quanto à reforma cambial pleiteada pelo titular financeiro — foi conhecida em Nova Iorque depois do fechamento do mercado do café a termo.

A situação relativa ao sistema de câmbio brasileiro acarretou forte procura de cafés Santos futuros na Bolsa dos Cafés de Nova Iorque, hoje, enquanto que o mercado dos cafés verdes permaneceu calmo. O contrato S. fechou em alta de 45 a 9 pontos; o contrato B. terminou em baixa de 3 a 30; o contrato M. em alta de 41 a 115; As transações foram as seguintes: contrato S. 140 lotes; B. 89; M. 44.

Os cafés colombianos mostraram tendência muito calma, o disponível a 72, o flutuante a 71 e para outubro 68 1/4.

Mercados e Cotações

CÂMBIO LIVRE

O mercado de câmbio livre, funcionou, ontem, na abertura nominal e no fechamento firme.

BANCOS PARTICULARES

Abertura		
Dólar, venda	73,50 a	75,00
Dólar, compra ..	72,50 a	73,00
Libra, venda	200,00 a	203,00
Libra, compra ..	194,00 a	196,00

Fechamento		
Dólar, venda	71,00 a	71,50
Dólar, compra ..	69,00 a	69,50
Libra, Venda	193,00 a	195,00
Libra, compra ..	188,00 a	189,00

Tabela afixada pelo Banco do Brasil de Bonificações conforme instrução n. 114 da SUMOC.

	2a. Cat.	3a. Cat.	4a. Cl.
USA			
18,70	24,70	31,70	
Inglaterra, Libra			
52,360	69.160	88.760	
Suiça			
4,3608	5.760	7.3924	
US$ Conv.			
17,19	22,95	29,67	
França			
0,0491	0.0655	0.0847	
Bélgica			
0,3406	0.4548	0.5880	
Dinamarca			
48.132	64.260	83.076	
Suécia			
3.3249	4.4390	5.7388	
Libra Islândia			
48.132	64.360	83.076	

Câmbio

O mercado de câmbio oficial funcionou, ontem, em posição estável e sem alterações nas taxas. O Banco do Brasil para cobranças vencidas em geral para remessas e cotas autorizadas declarou vender libras à vista para entrega pronta a Cr$ 52.69,60 e dólares a Cr$ 18,82. Aquele Banco comprava letras de exportação a Cr$ 51.4080 sôbre Londres e a Cr$ 18,30 sôbre Nova York.

MERCADO OFICIAL

O Banco do Brasil afixou as seguintes taxas:

Fechou inalterado

	Venda	Comp.
Libra	52.6960	51.4080
Dólar	18,82	18,36
Escudo	0.6607	0.6328
Franco suíço	4.4269	4.2834
Pêso uruguaio	5.4158	5.2139
Florim	4.9696	4.8481
Marco	4.4943	4.3845
Franco belga	0.3799	0.3639
Coroa sueca	3.6402	3.5513
Coroa tcheca	2.6139	2.55
Coroa dinamarquesa	2.7497	2.6346
Franco francês	0.0538	0.0525
Pêso argentino	1.3520	1.3161
Pêso boliviano	0,3137	—

OURO FINO

O Banco do Brasil comprou ontem a grama de ouro fino na base de 1.000 e 1.000 em ouro ou amoedado ao preço de Cr$ 20.81.76.

Câmara Sindical

Registraram-se as seguintes médias cambiais, em 4 do corrente.

Países	Mercados Livre
América do Norte, Dólar ..	69,23
Alemanha, Marco	16,24
Bélgica, Franco Belga	1,34
Inglaterra, Libra	187,40
Portugal, Escudo	2,4960
Suiça, Franco	16,21
MERCADO OFICIAL	
América do Norte, Dólar ..	18,82
Alemanha, Marco	4.4958
Bélgica, Franco Belga	0.3799
Dinamarca, Coroa	2.7499
Inglaterra, Libra	52.6058
França, Franco	0.0538
Holanda, Florim	4.9470
Portugal, Escudo	0.6607
Suécia, Coroa	3.6402
Suiça, Franco	4.4294
MOEDAS	
América do Norte, Dólar ..	70.47
Alemanha, Marco	17.00
Argentina, Pêso	2.54
Áustria, Shilling	3.40
Bélgica, Franco Belga	1.35
Espanha, Peseta	1.69
França, Franco	0.1951
Inglaterra, Libra	183.70
Itália, Lira	0.1160
Portugal, Escudo	2.42
Uruguai, Pêso	20.00

Bôlsa de Valores

Tivemos a Bolsa, ontem, com trabalhos animados, mas os negócios realizados foram de menor vulto. Ficaram estáveis as apólices da União e firmes as Obrigações de Guerra, não havendo retração nas anônimas de S. Paulo e Minas, ed sorteio, que regularam ainda sem estabilidade. Regularam calmas as ações de Bancos e em condições irregulares as de Companhias, cujos preços permaneciam variáveis.

VENDAS REALIZADAS ONTEM

D. Externa	Cr$
310 Unif.	697.00
248 D. Emis. Nom.	695.00
112 Idem pt.	830,00
176 Idem Emp. Ant.	800,00
124 Idem	805,00
17 Reajust.	835,00
35 Idem	840,00
OBRGS.	
239 T. Nac. 1932	990,00
5 Guerra Cr$ 100	83,00
25 Idem	84,00
26 Idem Cr$ 200	168,00
23 Idem Cr$ 500	420,00
8 Idem Cr$ 1.000	840,00
6 Idem	845,00
353 Idem	850,00
183 Idem	855,00
15 Idem Cr$ 5.000	4.220,00
107 Idem	4.250,00
ESTADUAIS — Apls.:	
500 Minas — Popular	170,00
43 Minas 1177	525,00
62 Minas 1934 pt. 1a. S.	110,00
17 Idem 2a. Série	103,00
50 Idem	104,00
11 Pernambuco	47,00
25 São Paulo	175,00
MUNICIPAIS	
DO D. FEDERAL:	
24 Emp. de 1931	175,00
BANCOS: Ações:	
90 Com. Nom. Cr$ 200	300,00
10 Mercantil do Rio de Janeiro Cr$ 200	450,00
COMPANHIAS:	
300 RIO DE JANEIRO — Cia. Nac. de Seg. Gerais de Cr$ 500	500,00
3 4/6 Confiança Industrial .. Cr$ 200 — Nom.	250,00
300 F. e T. Corcovado . Cr$ 200	270,00
42 Petropolitana Nom. .. Cr$ 200	310,00
560 Prog. Ind. do Brasil port. Cr$ 200	370,00
500 Fáb. de Tec. S. Pedro de Alcântara — Nom. — Cr$ 200	300,00
165 Panair do Brasil .... Cr$ 200	100,00
50 Arno S. A. Ind. e Comércio Pref. Cr$ 1000	1.170,00
60 C. Brahma Ord. .... Cr$ 200	635,00
300 Idem Pref.	600,00
100 Idem	605,00
220 Idem	610,00
120 Idem C/Div.	620,00
120 Idem	630,00
50 Manufatura de Brinquedos Estrela Pref. Cr$ 1.000	1.260,00
994 Minas S. Jerônimo — Ord. Cr$ 100	26,50
75 Idem Pref.	57,00
10 Sid. B. Mineira pt. . Cr$ 1.000	2.300,00
15 Sid. Nacional Ex/Div. Cr$ 200	195,00
5 Idem C/Div.	205,00

Café

O mercado de café disponível funcionou, ontem, frouxo, registrando-se expressiva baixa nas cotações. Os possuidores deram ao tipo 7, a base de Cr$ 267,00 por 10 quilos e durante os trabalhos não houve vendas. Entradas ... 17.478 sacas, pela Estrada de Rodagem. Embarques 3.449 sacas, sendo ... 2.449 para a Europa; 750 para a África e 250 para a Ásia. Existência ... 747.472. Café despachado para embarques 116.251 sacas.

Cotação por 10 Quilos	
Tipo 2	327,00
Tipo 3	315,00
Tipo 4	303,00
Tipo 5	291,00
Tipo 6	279,00
Tipo 7	267,00
Tipo 8	255,00

PAGAMENTO — Mercado de Nova Iorque — comum Cr$ 27,00 idem fino Cr$ 41,85 E. do Rio, café consumo Cr$ 27,00.

CAFÉ A TERMO

ABERTURA

	Vend.	Comp.
Outubro, 1955	S/V	275,00
Novembro, 1955 ..	S/V	281,00
Dezembro, 1955 ..	302,00	288,00
Janeiro, 1956	S/V	290,00
Fevereiro, 1956 ...	S/V	290,00
Março, 1956	320,00	S/C

Vendas — Nada.
Mercado — Fraco.

FECHAMENTO

Fech.	Vend.	Comp.
Outubro, 1955	S/V	277,00
Novembro, 1955 ..	S/V	283,00
Dezembro, 1955 ..	S/V	290,00
Janeiro, 1956	S/V	292,00
Fevereiro, 1956 ...	S/V	293,00
Março, 1956	S/V	300,00

Mercado — Firme.
Vendas — Nada.

Açúcar

Esse mercado funcionou, ontem, firme e com negócios inalterados. Entradas 10.588 sacas, sendo 9.588 do Estado do Rio e 1.000 de Pernambuco. Saídas 9.869. Existência 70.290 sacas.

Cotações por 10 quilos

Branco cristal 375,00 e mascavos 300,00. Cristal amarelo 352,00.

Algodão

O mercado de algodão em rama regulou ontem, calmo e acusou baixa nas cotações. Entradas, 2.283 fardos, sendo 1.504 de Cabedelo; 556 do Rio Grande do Norte; 123 do Maranhão e 100 de Minas Gerais. Saídas 600. Existência 24.775 fardos.

COTAÇÕES POR 10 QUILOS

Fibra longa:	
Seridó, tipo 3	420,00 a 430,00
Seridó, tipo 4	410,00 a 420,00
Fibra média:	
Seridó, tipo 4	410,00 a 420,00
Seridó, tipo 5	400,00 a 410,00
Fibra curta:	
Seridó, tipo 3	390,00 a 400,00
Ceará, tipo 5	Nominal
Ceará, tipo 5	Nominal
Fibra curta:	
Matas, tipo 3	360,00 a 365,00
Matas, tipo 5	330,00 a 335,00
Matas, tipo 3	Nimonal
Matas, tipo 5	360,00 a 365,00

GÊNEROS

O mercado de gêneros alimentícios funcionou, ontem, com o seguinte movimento:

	Entr.	Saídas
Feijão, sacos	546	—
Arroz, sacos	9.673	—
Milho, sacos	1.986	—
Açúcar, sacos	3.013	—
Banha, caixas	—	—

Mercados estaduais e estrangeiros

LONDRES, 6

Abertura:

Nova York — vista por Libra 2.7881 comp. e 2.7887 vend.
Buenos Aires, por P. 38.75 comp. e 39.00 vend.
Montevidéu, por P. 9.00 comp. e 10.00 vend.
Rio de Janeiro, livre Cr$ 180.00 com. e 190.00 vend.
Canadá, por 2.7594 comp. e 2.7606 vend.
Berna, por 12.2037 comp. e 12.2050 vend.
Bruxelas, por F. 139.30 comp. e 139.35 vend.
Estocolmo, por Kr. 14.43 comp. e 14.4325 vend.
Copenhague, por Kr. 19.3337 comp. e 19.3362 vend.
Amsterdam, tel. por 10.6012 comp. e 10.6037 vend.
Paris, tel. por 982.25 comp. e 982.50 vend.
Gênova, por Libra, 1.74550 comp. e 1.74650 vend.
Madri por P. 30.66.
Lisboa, por Escudo, 80.10 comp. e 80.20 vend.
Praga Kr. 20.00 comp. e 20.25 vend.
Berlim marco blo. 11.7237 comp. e 11.7262 vend.
Oslo, por Kr. 19.9975 comp. e 20.00 vend.

LONDRES, 6

Nova York, à vista por Libra 2.7887 comp. e 2.7894 vend.
Rio de Janeiro, livre por Cr$ 180.00 comp. e 190.00 vend.
Buenos Aires, por P. 38.75 comp. e 39.00 vend.
Montevideu por P 9.00 comp. e 10.00 vend.
Berna, por 2.7600 comp. e 2.7612 vend.
Amsterdam, por F. 10.6025 comp. e 10.6050 vend.
Oslo, por Kr. 19.9975 comp. e 20.00 vend.
Madri, por P. 30.66 comp. e 31.66 vend.
Lisboa, por Escudo 80.10 comp. e 80.20 vend.
Paris, tel. por 983.25 comp. e 983.50 vend.
Gênova, por L. 1.747 comp. e 1.748 vend.
Bruxelas, por F. 139.45 comp. e 139.50 vend.
Estocolmo, por Kr. 14.4312 comp. e 14.4337 vend.
Copenhague, por Kr. 19.3325 comp. e 19.3350 vend.
Berlim marco bloq. 11.7250 comp. e 11.7275 vend.
Praga por Kr. 20.00 comp. e 20.25 vend.

NOVA YORK, 6

Londres, tel. por Libra 2.7875 comp. e 2.7887 vend.
Montreal, tel. por 1.0100 comp. e 1.0103 vend.
Rio de Janeiro, por Cr$ 1.43 comp. e 1.48 vend.
Montevidéu, tel. por 28.50 comp. e 28.75 vend.
Bélgica tel por 1.9887 comp. e 1.9900 vend.
Paris tel por P. 0.2850 comp. e 0.2861 vend.
Estocolmo tel. por Kr. 19.32 comp. e 19.34 vend.
Madri oficial por P. 2.30.
Berna, tel. por F. 23.33 comp. e 23.34 vend.
Lisboa tel por Esc. 549 comp. e [illegible]
Alemanha, tel. por 23.50 comp. e 23.52 vend.
Amsterdam, tel. por Gr. 26.21 comp. e 26.23 vend.

NOVA YORK, 6

Londres, telegráfica por Libra 2.7881 e 2.7893 vend.
Montreal, tel. por $ 1.0093 comp. e 1.0100 vend.
Rio de Janeiro, por Cr$ 1.32 comp. e 1.37 vend.
Lisboa telegráfica por Escudo 3.49 comp. e 350 vend.
Montevideu, tel. por P. 28.50 comp. e 28.75 vend.
Estocolmo, tel. por 19.32 comp. e 19.34 vend.
Buenos Aires, tel. por P. 7.15 comp. e 7.25 vend.
Paris tel por P. 0.2851 comp. e 0.2862 vend.
Berna, tel. por P. 23.33 comp. e 23.34 vend.
Madri oficial por P. 2.30.
Amsterdam, tel. por Kr. 26.21 comp. e 26.23 vend.
Bélgica tel por 1.9887 comp. e 1.9900 vend.
Alemanha, tel por C. 23.51 comp. e 23.53 vend.

MONTEVIDEU, 6

Taxa de venda	(P) —	9.59
Taxa de compra	(P) —	9.64
Taxa de compra	(P) —	349,00
Taxa de venda	(P) —	349,50

BUENOS AIRES, 6

Fechamento:

Sôbre Londres, vista por Libra:		
Taxa de compra	(P) —	N/C
Taxa de venda	(P) —	N/C
Sôbre Nova York vista por 100 dólares:		
Taxa de compra	(P) —	1.394,75
Taxa de venda	(P) —	1.395,00

Café

SANTOS, 6

	Hoje	Ant.
N. 4 — S/Descrição	415,00	418,50
N. 4 — Est. Santo	390,00	390,00
N. 4 — Santos Riado	358,00	358,50
Mercado	Calmo	Calmo
Embarques	2.756	27.890
Entradas	39.939	36.825
Existência	2.240.287	2.218.876
Saídas	12.188	39.919

TERMO CONTRA "B"

Meses	Abert.	Fech.
Outubro, 1955	379,90	379,90
Dezembro, 1955 ..	379,80	379,80
Janeiro 1956	379,80	379,80
Março, 1956	383,80	383,80
Maio, 1956	381,90	381,90
Julho, 1956	381,90	381,90
Setembro, 1956 ...	381,90	381,90
Vendas	—	—
Mercado	Paral	Paral

CONTRATO "C"

Meses	Abert.	Fech.
Outubro, 1955	472,00	472,00
Dezembro, 1955 ..	460,000	460,00
Janeiro, 1956	458,00	458,00
Março, 1956	457,50	457,50
Maio, 1956	457,00	457,00
Julho, 1956	457,50	457,50
Setembro, 1956	456,50	457,00
Mercado	Fraco	Calmo
Vendas	—	—

ESPIRITO SANTO

VITORIA, 6

Tipo 7/8 Cr$ 301,60 por 10 quilos. Mercado fraco.

No preço acima está marcada a taxa de impostos sôbre vendas e consignações.

ESTADOS UNIDOS

NOVA YORK, 6

Dezembro, 1955	50,40	50,20
Março, 1956	45,99	43,87

NOVO CONTRATO "B"

Maio, 1956	44,20	43,72
Julho, 1956	42,80	42,20
Setembro, 1956 ...	41,30	40,25

VENDAS — Na abertura 7.750 sacas — No fechamento — 57.250 sacas.
NA ABERTURA — Firme, com alta de 15 a 65 pontos.
NO FECHAMENTO — Estável, com alta de 9 a 45 e baixa de 3 a 20 pontos.

DISPONÍVEL

NOVA YORK, 6

	Hoje	Ant.
Tipo, Rio 7	40.50	40.50
Estritamente Mole:		
Santos n. 2	57.00	57.00
Santos n. 4	56,00	56.00

Açúcar

RECIFE, 6

Mercado	Est.	Est.
Usina de primeira .	N/C	N/C
Cristais	380.00	380,00
Demerara	360.00	360.00
Entradas:		
[illegible]	—	—
sacas de 80 quilos .	18.309	12.038
Desde 1.o de set. ..	465.103	446.794
Existência	9.885	—
Exportação	267.912	261.488
Consumo	2.000	6.000

Algodão

RECIFE, 6

Preços de:	Hoje	Ant.
Matas, tipo 5 Comp.	450,00	450,00
Seridós, tipo 5 Comp.	490,00	490,00
[illegible]	—	—
cas de 80 quilos ..	498	12.172
Desde 1.o de set. ..	42.671	42.973
Existência	21.091	21.591
Exportação	298	—
Consumo	700	700

TERMO

Compradores:

S. PAULO, 6

	Abert.	Fech.
Outubro, 1955	N/C	N/C
Dezembro, 1955	N/C	33,05
Março, 1956	N/C	33,05
Maio, 1956	N/C	33,35
Julho, 1956	N/C	33,60
Vendas	nada	550.000
Mercado	Fraco	Calmo

DISPONÍVEL

Tipos	Hoje	Ant.
3	nom	nom
3 1/2

Infância

Primeiro Plano — P.R.K.

Bem, o melhor é desligar o rádio (para que a aflição de tantos números?), desligar o livro (para que a aflição de tantas palavras?), fechar os olhos e ficar ouvindo a conversa incrível (para nós, pobres adultos, tão bobos) da criança. Vem a vontade de escrever esta conversa, tal como ela se faz, um incompreensível texto d poesia que nós (pobres adultos, tão bobos) não compreendemos. Dizia a criança na sala, brincando com os seus terénsi:

"Agora vou tomar remédio. Papai, papai, já bebi remédio. Onde você mora, pai? Papai, aqui é minha quarta, não sei, ih, agora caiu... Deixa cair que eu vou sentar aqui; é minha cadeira. Vou mandar isto consertar. Papai, vem vesa tir roupa. Aqui, aqui, vestido lindo que eu vou no carnaval. (Pausa). Eu estou doente, vou beber remédio. Vem, bôba. Vou pintar minha casa, viu? Tou co'a mão suja de tinta, cheia de tinta. Você sabe. Brigado. Brinca na casa. Eu vou fazer comida. Nós já comeno, né? Brigado. Oi, oi, brem, brem, nam, não. Você acorda na sua cama? (mostrando um papel) Aqui o remédio. não é? Remédio que é gostoso. Aqui é a garage. (cantando) Um dia o lovo mau, lá, rá, lá, rá... Não é sopa, não. Remédio, hoba. (segurando uma cadeira) Aqui é um balanco, aqui é uma rêde. Eu vou comer, meu filho. Meu filhinho. Preciso comer. Um dia, aquele garotinho foi lá e falou... falou... só coisa que não o pode falar. Quero ver meu menino. Maria Lúcia. Tem outro nênê. Mamãe, me dá aquela bôlsa de lá. E aquela latinha? Eu quero essa latinha. Para por na garage, mamãe. Garage é assim, qué vê? Aí é meu remédio... Não escorrega, não, remédio. Vou tomar banho, bonzinho. De chuveiro... de chuveirinho... banhozinho. Quede o sibonete? Escorregou, quase caiu. Papais, estou dando pra êle. Êsse nenê (a bola de borracha) também está doente. Que é isso? Caiu. Vamos fazer uma caminha. Uma casinha. Que gostosa uma casinha! Que eu te arrumo, gostosa. Qué vê mais? Ela conta história pra você. Aí é a casinha sua. Bebé está chamando. Que é Bebé? Vou tomar banho. Que é, Bebé? Papai, vou tomar banho. Aqui é minha toalha. Bebú, cão. Por que êle vai dormir outra vez? Por que tôda vez que êle deita? Dorme, menininha, bonitinha. Eu te pego, ôi, ôi, ôi...".

Pela taquigrafia improvisada.

OS DUQUES VÃO CONTAR CARLOS EDUARDO X TONY

1 Como já foi noticiado a Duquesa de Windsor vai mesmo publicar as suas memórias e o livro está quase pronto. Ainda no princípio êste mês, o secretário do Duque em questão, forneceu a imprensa o seguinte comunicado:

"A Duquesa de Windsor admitiu o sr. Cleveland Amory, para ajudá-la com seus conselhos, na redação de suas memórias. Êste já lhe deu tôda a ajuda de que a Duquesa precisava e consequentemente, o sr. Cleveland Amory cessa de assisti-la. A Duquesa de Windsor prossegue a redação de seu livro, e espera-se que esteja pronto para ser publicado no próximo ano".

♣

2 **Quero agradecer ao senhor Murilo Miranda (diretor do Teatro Municipal), o convite para a temporada de ballet. Estarei firme.**

3 E por falar em ballet, todos os jornais de Paris estão noticiando com destaque a estréia hoje no teatro dos Campos Elíseus, da temporada do Marquês de Cuevas. A noite será de gala, e falase muito na estréia de uma jovem dançarina vinda do Brasil e que se chama Yvonne Meyer.

Emília Correia Lima: hoje decididamente no Copa

♣

4 **A outra tarde Pecô, ficou sòzinho no gabinete. Ficou responsável por tudo. Ficou tão sòzinho que chegou a telefonar a alguns amigos assustado.**

♣

5 O senhor Joaquim (Baby) Monteiro de Carvalho, está organizando um novo clube com restaurante e tudo.

♣

6 **Dizem que o senhor Andrézinho Jordan, vai casar. A moça é bonita e está viajando pela Europa.**

♣

7 Os organizadores brasileiros do concurso "Miss Brasil", "Miss Universo", estão atacando injustamente a "Miss Brasil", senhorita Emília Corrêa Lima. Provàvelmente trata-se de uma nova modalidade de chantagem. Aliás êsse concurso já deveria ser entregue a mais tempo a outras pessoas que tivessem mais senso de responsabilidade e mais indoneidade.

♣

8 **Na semana passada ao terminar uma partida de polo, o senhor Carlos Eduardo de Souza Campos disse francamente ao senhor Tony Mayrink Veiga que havia sido atingido pelo seu chicote e acrescentou num momento de irritação: "Se eu não fôsse tão seu amigo você ia ver uma coisa, agora mesmo e aqui". Ontem os dois estavam almoçando juntos no restaurante "Yankee" e discutindo quem vencerá domingo próximo.**

♣

9 Amália Rodrigues estará decididamente hoje no Meia-Noite do Copa, cantando os seus fados, acompanhada dos seus guitarristas. Estou informado que não resta mais um só lugar para a noite de "black-tie" e tudo, que será em benefício da Campanha de Recuperação do Menor Abandonado. "Miss Brasil", estará presente prestigiando o acontecimento.

♣

10 **Outro acontecimento de caridade que está para acontecer no Copa é a "Noite Experimental de Música" acontecerá com a Orquestra Sinfônica Brasileira, Eleazar de Carvalho e Jacques Klein. Data: 14 de outubro. Horas: 21,30. Em pról: da Fundação da Universidade Internacional de Música da Juventude Musical Brasileira.**

Sociedade

11 No mês de novembro estarei decididamente viajando por vários e vários Estados do Brasil. Aguardo confirmação de Juiz de Fora, para a inauguração do Yara. E no fim do mês Pernambuco será meu rumo. Dois grandes desfiles Bangu acontecerão.

♣

12 **Estou precisando contar a vocês algumas das muitas respostas que me foram dadas pelo senhor José Ronaldo quando entrevistado por mim no último sábado na Rádio Tupi (20 horas). Gostaria de começar hoje, mas estou decididamente atrasado e com uma bizantina vontade de chegar a um determinado e simpático jantar. Até amanhã se Deus quizer.**

Uma Exposição Etrusca

Artes — Antônio Bento

No Museu Municipal de Hais, segundo informa um despacho do S. H. I., está sendo apresentada uma exposição italiana de enorme interêsse artístico, pois reúne nada menos de 455 peças referentes à vida e à época dos etruscos, cuja civilização floreceu oito séculos antes da éra cristã.

Trata-se evidentemente de uma exibição rara, não somente pela importância que a arte etrusca tem para os modernos, como pela qualidade e quantidade das obras apresentadas. Por isso, a imprensa holandesa tem salientado que nas cidades européias, uma mostra como essa somente pode ser organizada de "cem em cem anos".

As peças expostas foram seguradas por doze milhões de florins. Espera-se que a renda produzida pelas entradas cubra uma parte dos gastos.

Procedem de Millo as obras, tendo sido transportadas para a Holanda protegidas por uma guarda reforçada.

O sr. Francisco Matarazzo Sobrinho tem a intenção de trazer ao nosso país uma grande mostra de arte etrusca. Quando Umbro Apollonio estêve há meses no Brasil, como comissário italiano à Bienal de São Paulo, o mecenas paulista falou-lhe sôbre êsse projeto.

— É difícil — disse o crítico italiano. Os museus relutam em deixar saír as obras, muitas das quais se estragam de forma irreparável.

— Mesmo as peças de metal?

— Mesmo essas, pois os séculos deixaram sua marca nas esculturas dêsses pioneiros da arte em meu país" — declarou Umbro Apollonio.

Mas a notícia dessa exposição-feita agora na Holanda não deixa de ser animadora para nós.

Esperamos que o sr. Francisco Matarazzo Sobrinho, com seu enorme prestígio e sua tenacidade, consiga trazer para a próxima Bienal de São Paulo uma mostra da arte etrusca, que tanta influência está exercendo sôbre os escultores modernos da Itália.

AMANHÃ, SÁBADO, A 2a. RÉCITA EXTRAORDINÁRIA, ÀS 21 HORAS

Para atender o desusado interêsse do público, programou a CAC para às 21 horas de amanhã, sábado, uma última apresentação do magnífico espetáculo da estréia em que pontificaram os bailarinos estrangeiros, especialmente Istvan Rabowsky e Nora Kovach, além da esplêndida atuação do nosso Corpo de Baile.

Essa 2a. récita extraordinária apresentará, pois, «Lago dos Cisnes», «Dom Quixote», «Galope Moderno», «Composição Abstrata», e o deslumbrante «Salomé», um dos mais espetaculares «ballets» apresentados até hoje no Rio, com a bela música de Richard Strauss e a impressionante coreografia de Paul Szillard.

Acham-se à venda os ingressos para essa récita, quando a lotação do nosso Municipal, ficará, com certeza, mais uma vez, esgotada.

IGOR YOUSKEVITCH, PRIMEIRO BAILARINO DO «BALLET THEATRE»

Igor Youskevitch é universalmente aclamado como o maior expoente da «danse noble» clássica, na atualidade. Nascido na Rússia, estudou na Universidade de Belgrado, onde se destacou sobretudo nas competições de atletismo. Dêsse modo, logo ingressou no «Sokol» (Associação Atlética Centro-Européia), participando como seu representante de olimpíadas internacionais que lhe grangearam renome. Em um dêsses torneios, conheceu a bailarina Xenia Grunt, que havia de influir decisivamente na sua vida: foi ela quem o persuadiu a se dedicar à dança. Youskevitch aceitou o alvitre, instalando-se em Paris, onde passou a estudar sob a orientação de Olga Preobrajenska. O domínio da técnica, ajudado pelos excepcionais dotes que revelou, fê-lo conhecido nos meios artísticos, a ponto de receber convite para integrar o «Ballet Theatre», que iniciava na época sua triunfante carreira internacional. Desde 1946, Youskevitch participa do elenco da Companhia, em indiscutido primeiro plano como bailarino clássico. Os principais papéis do repertório tradicional («As silfides», «Giselle», «O lago dos cisnes», etc.), encenado pelo «Ballet Theatre», têm nêle perfeito intérprete, graças à técnica impecável e à elegância e nobreza de expressão que o singularizam. O público brasileiro conheceu Youskevitch através do «Ballet Theatre», quando da primeira temporada dêsse conjunto no Brasil (1951). Agora, êle voltará ao nosso convívio, à frente do elenco masculino da Companhia, para a próxima temporada no Teatro Municipal (estréia à 17 do corrente). A «saison» constará apenas de três récitas noturnas e três vesperais, para as quais estão abertas assinaturas.

HOJE, A 2a. RECITA DE GALA COM NOVO PROGRAMA

Para hoje, às 21 horas, está marcada a segunda récita da Assinatura de Gala, com novo e interessantíssimo programa, constituído por «Pas-de-Quatre», com música de Pugni e coreografia de Perrault, readaptada por Tatiana Leskova; «Pas-de-deux», do bailado «Casse-noisettes», música de Tchaikowsky, coreografia de Petipa; «Narciso», música de Ravel, coreografia de Nina Verchinina; «Ballet-Academy», bailado novo para o Rio, com música de G. Enesco e coreografia de Paul Szillard; e a deslumbrante «Scheerazade», que há muitos anos não se representa no Rio, com música de Rimsky Korsakoff e a coreografia de Fokine.

Êste soberbo programa será repetido na segunda vesperal de assinatura à tarde de domingo próximo.

FESTIVAL FRANCISCO MIGNONE

Dando início ao «Festival do Rio de Janeiro», a Comissão Artística e Cultural do Teatro Municipal, prosseguindo no seu programa de estímulo e prestígio ao artista brasileiro, organizou para êste mês um «Festival Francisco Mignone».

O público terá oportunidade de ouvir as maiores e mais importantes obras do conhecido e aplaudido compositor patrício, através uma série de concertos. No próximo dia 10 teremos a abertura do «Festival», às 21 horas, com uma conferência do poeta Manoel Bandeira sôbre a obra de Francisco Mignone. A palestra será realizada no «foyer» do Teatro. Logo após realizar-se-á o primeiro concêrto da série dentro do «Festival do Rio de Janeiro» e constando da apresentação do seguinte programa:

1) Seis Prelúdios para piano (1ª audição);
2) Sonata para piano.
Solista: Sérgio Varela Cid.
3) Sexteto para flauta, clarineta, Fagote, oboé, trompa e piano.
Ary Ferreira (flauta), José Malamut (clarineta), Noel Devos (fagote), Hans Breitinger (oboé), Jairo Ribeiro (trompa) e o autor (piano).

O «Festival Francisco Mignone», que mereceu de Murilo Miranda, atual diretor do Municipal, todo o empenho e interêsse, sendo apoiado pela C. A. C., prosseguirá por todo êste mês, contando ainda com concertos sinfônicos, coral e de solistas, tendo a participação da Orquestra Sinfônica do Teatro Municipal, o Corpo Coral e ainda Arnaldo Estrela, Violeta Coelho Neto de Freitas, Jorge Bailly, Carmem Pimentel e Ivy Improta. A C. A. C. fará brevemente inaugurar uma placa comemorativa, obra do conhecido escultor Bruno Giorgi.

REGISTRO

ANIVERSARIOS

FAZEM ANOS HOJE

SENHORES:

Engenheiro Oton Alvares de Araújo Lima; Almir Quintanilha; Raul Roulien; Stênio de Castro Ceias; João Pires Claro; Domingos Augusto Cordeiro; Manoel Cardoso Ferrão; Manoel Antunes; Vicente Moura Alencar; Fernando Barbedo; José de Aguiar Dantas; Edgar de Abreu; Hugo de Matos Moura; Marcelo Alves; Hamilton Barata; Fernando Gonçalves; Pedro Carmo Decaché; Aloísio dos Santos Castro; Joaquim Neves Barata; Edgar de Azevedo; Luís de Sousa; José Antônio de Castro Gomes e Marcelo Alves.

SENHORAS:

D. Nair Cruz Santos Figueiredo — Faz anos hoje a sra. Nair Cruz Santos Figueiredo, distinto ornamento da nossa sociedade, onde é muito benquista pelos seus dotes morais.

— Nair Eugênia de Sousa; Ivone de Abreu; Lília Campos Ribeiro; Deusdith Costa; Hilda Almeida Bastos; Noêmia Frota Louzada; Volante Freire Carvalho; Lília Guaspari Ribeiro; Vanda de Couto Benjamim; Maria Lessa; Laura Fernandes Marinho.

CASAMENTOS

Na Capela do Colégio Militar, amanhã, às 19 horas, da senhorinha Leny Pôrto Guimarães, filha do major Rubens Guimarães e sra. Léa da Cunha Pôrto Guimarães, filha do major Rubens Guimarães e sra. Léa da Cunha Pôrto Guimarães, com o sr. Raul Roberto Musso dos Santos.

CONFERÊNCIAS

O embaixador Renate de Mendonça pronunciará hoje, uma conferência na Casa do Estudante do Brasil, às 17,30 horas, sôbre as relações internacionais do Brasil. Espera-se o comparecimento do sr. Ministro das Relações Exteriores, sr. Raul Fernandes e o Secretário do Itamarati, embaixador Antônio C. de Oliveira.

FESTAS

Na próxima têrça-feira, realizar-se-á, no auditório da Associação Brasileira de Imprensa, um grande festival, promovido pela revista "Magazine do Brasil" e em benefício das crianças internadas nos leprosários de Belém do Pará. Tomarão parte nêsse simpático festival vários artistas consagrados, inclusive da colônia paraense, com números de violino, piano, violão, etc., além de um programa de declamação.

VIAJANTES

Os srs. Toscanelli Toscano Saona e Gonzalo Andrade Villamiza, diretores das "Escuelas Industriales" da Colômbia, e Abdón Sanchez, diretor do Colégio Técnico Simon Bolivar, de Guayaquil, chegaram ao Rio de Janeiro, pelo avião da Braniff Airways, procedentes le Bogotá e de Quito respectivamente.

COMEMORAÇÕES

A Associação dos Artistas Brasileiros (AAB), comemora, amanhã, o seu 26.º aniversário de fundação, e, para tanto, tem várias solenidades programadas, com a presença de grande número de seus associados.

O almôço tradicional de confraternização será realizado às 13 horas, na Confeitaria Colombo. Posteriormente, às 18 horas, no Salão Nobre do Hotel Glória, em sessão especial, serão entregues os prêmios aos vencedores da última exposição da AAB, e ainda os diplomas aos novos sócios beneméritos e remidos.

No ato de encerramento das comemorações, terão lugar algumas surpresas, especialmente reservadas para "Chave de Ouro" do programa, e que constituirão recordação de mais este aniversário da AAB.

Novo soprano brasileiro

Discos — Em Desfile — Alberto Rego

A Columbia acaba de lançar vários LPs de boa qualidade com músicas para gostos diversos. Eis alguns dêles: Dançando o fox-trot: Harlem Nocturne — Dick Jurgens; I'm Beginning to see the Light — Harry James; On the Sunny Side of the Street — Tony Pastor; You Brought a New Kind of Love to me — Tony Pastor; I've Got my Love to Keep me Warm — Les Brown; Coquette — George Siravo; Deep Purple — Hal McIntyre; Goosey Gander — Woody Herman; Time on my Hands — Tony Pastor; You're Driving me Crazy! — Tony Pastor; Linda — Ray Noble; Girl of my Dreams — Sammy Kaye.

Jo Stafford canta sucessos da Broadway — Jo Stafford-Paul Weston: Come Rain or Come Shine — They Say It's Wonderful — My Romance — Dancing in the Dark — Spring is Here — I'm Your Girl — Embraceable You — September Song — Something to Remember You By — All the Things You Are — Make the Man Love Me — Night and Day.

Extraordinária a atuação de Sammys Davis, Jr., em seu mais recente disco lançado ontem no mercado em etiqueta Decca. O jovem Sammys canta "Because of You" imitando com perfeição absoluta várias vozes e estilos diferentes de renomados astros do rádio e do cinema como: Nat "King" Cole, Mel Tormé, Ink Spots, Billy Eckstine, Vough Monroe, Frankie Laine, James Cagney, James Stewart, Lionel Barrymore, Dean Martin & Jerry Lewis. Este disco, indicamos a todos os admiradores da música e do cinema americano pela sua curiosidade. É um disco tão agradável que os cantores brasileiros como Bill Farr, Jorge Goulart, Gilberto Milfon, Nora Ney e outros, ao ouví-lo, em seus mínimos detalhes, não pouparam a Sammys Davis Jr., com os seus mais expressivos elogios

Sem palavras: Indiscretion — Paul Weston; Tema de Limelight — Wally Stott; Autumn in Rome — Paul Weston; The Song From Moulin Rouge — Percy Faith; Anna — Paul Weston; Aquarela do Brasil — Morton Gould; Laura — Morton Gould; Shane — Paul Weston; Coimbra — Ken Griffin; Gigi — Paul Weston; Ruby — Harry James; Swedish Rhapsody — Percy Faith.

Cruzeiro nas Antilhas — Paul Weston: Summer Night — Magic is the Moonlight — Long Ago — When You Wish Upon a Star — Cuban Love Song — Whispers in the Dark — You do Something to me — Let's Fall in Love — Perfidia — The Nearness of You — What in There to Say — Adiós.

Tchaikovsky — Lago dos Cisnes, Op. 20a. — Andre Kostelanetz: Dança Nupcial; Cena — 2º ato; Valsa — 1º ato; Dança da Rainha dos Cisnes; Dança das Taças; Vingem dos Cisnes; Dança Espanhola; Dança dos Cisnes; Mazurka; Valsa dos Cisnes — Dança dos Pequenos Cisnes; Cena e Valsa — 3º ato; Pas d'Action; Dança Húngara — Czardas; Cena final.

•

Rubens Leite, o homem que imita cantoras, gravou para a Odeon quatro números já bastante conhecidos, todos em cópia fiel de suas criadoras, como: «Escuta» (imitando Angela Maria); «Mensagem» (com a voz de Izaurinha Garcia); «Ninguém me Ama» (carbono de Nora Ney) e «Ave Maria no Morro» (com a voz de Dalva de Oliveira).

•

Notícias vindas do exterior informam que, em princípio do próximo ano, será lançado, artisticamente, nos E. Unidos, um novo soprano brasileiro. Trata-se de Ana Maria Novais Pinto Abrósio, filha da nossa famosa pianista Guiomar Novais. A jovem Ana Maria gravará para uma grande etiqueta americana, sendo que dentre os números já programados figuram trechos líricos de Mozart. Os acompanhamentos estarão a cargo de sua genitora que, assim, prestigiará, de modo todo especial, o seu aparecimento em discos.

•

E' de autoria da nova dupla Pedro Rogério-Lombardi Filho o fox «Delicadeza», que Ivon Curi gravou para a Victor e cuja letra publicamos abaixo:

Encantado!
E' um prazer conhecê-lo
Como passou? Como vai?
Na certa voltarei a vê-lo...
Sou Fulano de Tal
Moro na rua Tal...
Apareça
E' um prazer que tenho em recebê-lo...

II

O que se faz só por delicadeza
Ficar de pé quando se quer sentar
E numa casa ter que jejuar
Se nos convidam para jantar...
O que se faz só por delicadeza
Ficar sorrindo só por cortesia
Quando a vontade era de dizer:
Não me aborreças, tu me dás azia..
Mas o que se faz só por delicadeza
Rir de piadas que nos dão tristeza
Elogiar o Chefe da Repartição
Quando a vontade era mandar lambeu sabão...

Raymundo Orlando Guilhon
ADVOGADO
RUA MÉXICO, 74 — S/507
Fone: 22-5788

NOTÍCIAS

Teatro — Francisco Pereira da Silva

"ESPERANDO GODOT" NO TEATRO GINÁSTICO — excepcionalmente, no dia 10 de outubro (segunda-feira), a Escola de Arte Dramática de São Paulo, convidada pelo TBC, apresentará a peça de Samuel Beckett "Esperando Godot". O espetáculo sob a direção de Alfredo Mesquita foi apresentado durante duas semanas no TBC de São Paulo, sendo recebido pela crítica como um dos "melhores do ano". Sôbre a interpretação assim se exprimiu o crítico Ruggero Jacobbi — "a interpretação dos alunos da EAD é splêndida; poética, detalhada, humaníssima. A direção de Alfredo Mesquita a melhor de sua carreira".

CURSO DE ESPECIALIZAÇÃO TEATRAL PARA PROFESSÔRES — hoje, às 17 horas no auditório do Ministério da Educação, conferência do sr. Mário da Silva sôbre "A Comédia dell'Arte".

CURSO DE EXTENSÃO UNIVERSITÁRIA — a escritora Maria Wanderlei Meneses, que dirige o Centro de Estudos Teatrais Cláudio de Sousa, apresentará na próxima quarta-feira, na sede do Pen Clube do Brasil (Av. Nilo Peçanha, 26, 13.º andar), o crítico Alfredo Souto de Almeida, que fará uma palestra sôbre o "Teatro e a Televisão", em que abordará aspectos do treinamento de atores para a televisão.

Souto de Almeida produz o programa "Cenas e Bastidores", de comentário e informação teatral da Rádio Ministério da Educação, e é diplomado pelo Television Center de Syracuse University dos Estados Unidos. A palestra será ilustrada pelo ator Magalhães Graça.

JARDEL FILHO EM "CENAS E BASTIDORES" — o programa de Lavínia Soares e Souto de Almeida, dedicado às coisas e à gente de teatro, e transmitido todos os domingos às 12,30 horas, apresentará em sua próxima audição uma entrevista com o ator Jardel Filho, que irá suas primeiras impressões sôbre o teatro norte-americano.

ÚLTIMA SEMANA DE "PRECISASE DE UM PRESIDENTE" — contando já quase cuzentas representações, a revista de Geysa Bosaoli, Darci Evangelista e José Vasconcelos, "Precisa-se de um Presidente", vai deixar o cartaz do Teatro Jardel estando em sua última semana de exibição. Na próxima o elenco de José Vasconcelos que é dirigido por Geysa Boscoli, oferecerá um novo espetáculo intitulado "Ensaio Geral".

AINDA O "LIDO" — devido ao grande êxito alcançado pelo "Lido de Paris", a direção da companhia resolveu deixar a sensacional revista com as não menos sensacionais Bluebell Girls por mais dez dias no cartaz do João Caetano. Tôdas as noites às 19,45 e 22,30 horas.

"FÔLHA DE PARREIRA" — Adolfo Celi ensaia, para Os Artistas Unidos, a comédia "Fôlha de Parreira", que registrará o reaparecimento de Maria Sampaio no Teatro Copacabana. O original de Jean Bernard Luc vai substituir "É Preciso Viver", que vem merecendo os aplausos do público e nos mostra Iracema de Alencar em notável desempenho sob direção de Graça Melo.

"O SEDUTOR" — de Diego Fabri, será o próximo espetáculo do TBC, sob direção de Eugênio Kusnet e com Maurício Barroso como primeiro ator.

Geraldo Mateos, no papel de "Lucky", da peça de Samuel Beckett, "Esperando Godot"

Rádio & TV

Ricardo Galeno

Raça

Alí está a raça do mineiro Juscelino. Devagar e sempre, o candidato majoritário vai ganhando terreno, deixando prá trás a palha sêca que começou a pegar fogo muito depressa e, como era esperado, se dismilinguiu.

Amanhã, o Palácio do Catete já começará a soletrar o difícil Kubitschek!

Palmas

MAGNIFICO, o trabalho da Mayrink diretamente do Maracanã, fazendo funcionar, com todos os números, o placarde eleitoral. Com uma equipe relativamente pequena, a PRA-9 está em dia com os caprichos das colocações, dando-se ao luxo, ainda, de falar, através de seus correspondentes, de Belo Horizonte, pela Inconfidência, de São Paulo, através da Nacional, da redação do vespertino "Ultima Hora" e da Agência Asapress.

O trabalho mayrinkiano é dos melhores e os leitores desta coluna podem acompanhar a vitória Kubitschek ouvindo a famosa estação.

400 mil corpos de luz

MUITAS são as apostas entre os radialistas que estão acontecendo no Maracanã. Convidado para participar de uma delas, casei os meus cruzeiros e fui (como continuo a ser) Juscelino na frente com 400 mil corpos de luz na frente do segundo colocado!

Regravação

LANA Bitencourt, que está descansando no Espírito Santo em companhia do seu amor Braga Júnior, vai regravar segunda-feira, em São Paulo, o samba "Quem se humilha", que os censores desta pátria amada, não gostaram e disseram coisas a respeito da família do pobre.

Lana grava na Colúmbia, fábrica onde circula louramente a querida Marlene e creio que preciso aparecer por lá prá assinar o contrato, que está à minha espera desde terça-feira última.

(Um momentinho, por favor, porque o Juscelino não me dá descanso, sim?).

A Marca da Zorra!

DORMI não sei de que jeito, que acordei com um "M" vincado na face direita. Diante do espelho matutei sôbre a curiosidade e alinhei tôdas as Marias da minha vida, tôdas as Marlenes e cheguei à conclusão que a coisa se relacionava mesmo com a Marlene da Colúmbia, por quem morro de amores.

Original

MOACIR Aréas, da TV-Rio, bolou uma originalidade para o placarde eleitoral da querida estação televisora. Imaginem que a gente vai vendo os resultados da seguinte maneira: aparecem, simultâneamente, os números, o Estado respectivo, desenhado com habilidade e a cara do candidato em "Back-Ground"...

Não é uma beleza êsse Moacir Aréas de atividades tantas na TV-Rio do meu coração?

"Rainha dos Músicos"

REALIZOU-SE a quinta apuração para "Rainha dos Músicos". E o resultado foi o seguinte: Primeiro lugar, Juscelino, isto é, Ruth Martins; em segundo Ângela Maria.

Breve, Ângela estará em primeiro e será coroada "Rainha" da grande classe!

O samba da Miloca

EMILINHA Borba vai gravar na Continental um samba carnavalesco que, por sinal, está dando o que falar. Trata-se de "Vou me acabar", cuja letra aí vai, para que todos comecem logo a decorá-la:

"Eu era alegre
e vivia a cantar
Hoje, porém,
vivo só prá sofrer.
Foi um falso amor
que arruinou
o meu viver.

II

Chorar
é a minha alegria
eu choro tanto
que vou me acabar um dia...

A letra, como viram, não tem nada demais, a não ser simplicidade e modestia. Entretanto, a melodia que veste a dita cuja, meus nêgos, é qualquer coisa de fechar o comércio.

Apressado

VOU parar por aqui. Cessar o meu matraquear datilográfico por alguns instantes. E ir de encontro aos números Kubitschek. Bye.

Visite O MAGAZIN MULHER RENDEIRA
Rendas e bordados da Ilha da Madeira e do Ceará
FACILIDADE DE PAGAMENTO
Rua do Carmo, 5 - 2.º andar - Tel. 32-0489

O COPACABANA PALACE
APRESENTA
AMÁLIA RODRIGUES
ESTRÉIA DE GALA, HOJE, SEXTA-FEIRA
Em Benefício da Campanha dos Menores Abandonados sob o patrocínio de "O Globo".
Tickets na Recepção do Hotel

CARTAZ

TEATROS

CARLOS GOMES — 22-7581 — "O EBRIO". Mus. com Vicente Celestino. As 20 e 22 horas. Vesp. aos sábados e domingos às 16 horas.
COPACABANA — 57-1818 — "E' preciso Viver". às 21,30 horas. Vesp. às quintas, sábados e domingos às 16 horas.
DULCINA — 32-5817 — "Piu Piu Prá Você" — Cia. Renata Fronzi-Cesar Ladeira. As 20 e 22 horas. Vesp. às quintas, sábados e domingos às 16 horas.
DUSE — 22-1239
FOLIES — 27-8216 — "Color Revue", às 20 e 22,20 horas. Vesp. às quintas, sábados e domingos às 16 hs.
GINÁSTICO — 42-4090 — "Santa Maria Fabril". TBC, às 21 horas aos sábados e domingos, sessões às 20 e 22 horas. Vesp. às 16 horas.
GLORIA — 22-8216 — "Milloca Recebe aos Sábados"; às 21 horas, vesp. às quintas, sábados e domingos às 16 hs.
JARDEL — 27-8717 — "Precisa-se de um Presidente"; às 20 e 22 horas. vesp. às quintas, sábados e domingos às 16 horas.
JOÃO CAETANO — 43-4278 — "Uma Noite no Lido de Paris", às 19,45 e 22,30 horas.
MADUREIRA — "Vê se me Esqueces" — Revista, com Zaquia Jorge, às 20 e 22 horas. aos sábados e domingos vesp. às 16 horas.
MUNICIPAL — 42-3103
RECREIO — 22-8164 — "Sonho de Vaisa". Opereta, às 21 horas. Vesp. às quintas, sábados e domingos, às 16 horas.
REPUBLICA — 22-0271
RIVAL — 22-2721 — "Espôsa em Circulação", às 21 horas. Vesperais às quintas, sábados e domingos às 16 horas.
SERRADOR — 42-6442 — "Ninguém Dorme em Florença" As 21 horas, aos sábados e domingos às 20 e 22 horas. Vesperais às quintas, sábados e domingos às 16 horas.
TABLADO — 26-4555 — "Pluft, o Fantasminha". Aos sábados às 17, domingos às 15,30 e 17 horas".
TEATRO DE BOLSO — 27-1037 — "S. Exa. em 26 Poses", às 21 horas. Vesp. aos sábados e domingos, às 16 horas.

CINEMAS
OS LANÇAMENTOS

A VALSA ETERNA (The Dancing Years — Allied Artists). Melodrama, contando a história de um compositor que, ao encontrar a glória não pode mais recuperar a mulher a quem amava. Technicolor. Direção de Harold French. ELENCO: Denis Price, Giselle Preville. Nos cinemas VITORIA, COPACABANA, PIRAJA' e AVENIDA: às 14 - 15,40 - 17,20 - 19 - 20,40 e 22,20 horas.
AS INFIEIS (Le Infidel — Art-Films). História desenrolada na alta sociedade de Roma, com forte dose de crítica aos costumes, na tradição do neo-realismo. Direção de Steno & Monicelli. ELENCO: Gina Lollobrigida, Anamaria Ferrero, May Britt, Pierre Cressoy, Irene Papas. Nos cinemas RIVOLI, AZTECA, PRESIDENTE, IMPERATOR, COLISEU, S. PEDRO: às 14,00 — 16,00 — 18,00 — 20,00 e 22,00 horas.
HOMENS QUE SÃO FERAS (Rage at Dawn —RKO). Um "western" biografando os irmãos Reno, famosos bandoleiros do velho Oeste. Direção de Tim Whelan. ELENCO: Randolph Scott, J. Carrol Naish, Forrest Tucker e Mala Power. Nos cinemas PLAZA, (a partir do meio-dia) e ASTORIA, OLINDA, RITZ, COLONIAL, PRIMOR, HADOCK LOBO, MASCOTE: às 14,00 — 16,00 — 18,00 — 20,00 e 22,00 horas.
O IMPERADOR DE CAPRI (L'Imperatore di Capri — Art-Films). Apuros de um monarca dado a aventuras galantes com as vítimas de suas conquistas. Direção de Luigi Comencini. ELENCO: Totó, Yvonne Sansom, Marisa Merlini. Nos cinemas PATHE, ART-PALACIO, S. JOSÉ, PARATODOS, S. JORGE: às 14,00 - 15,40 - 17,20 - 19,00 - 20,40 e 22,20 horas.
CAPITÃO KIDD E A ESCRAVA (Captain Kidd and the Slave Girl — United). Aventuras do legendário espadachim e a história de seus amores. Direção de Lew Landers, ELENCO: Tony Dexter, Eva Gabor, Allan Hale, Sonya Carradine. Nos cinemas S. LUIZ, REX, LEBLON, ALASKA, CARIOCA, ABOLIÇÃO e CENTRAL. às 14 - 15,40 - 17,20 - 19 - 20,40 e 22,20 horas.
ANJOS CAIDOS (Both Sides of the Law — Arthur Rank: Universal). Uma história onde se exalta a ação da polícia feminina. Direção de Muriel Box. ELENCO: Anne Crawford, Peggy Cummings, Terence Morgan, Rosamund John. Nos cinemas IDEAL, D. PEDRO (Niterói): às 14 - 16 - 18 - 20 e 22 horas.
O DERRADEIRO ASSALTO (Four Guns to the Border — Universal). "Western" colorido, narrando as tropelias de um famoso bandoleiro. Direção de Richard Carlson. ELENCO: Rory Calhoun, Coleen Miller, George Nader, John McIntire, Nina Foch. Nos cinemas IMPERIO, MIRAMAR, AMERICA, MEM DE SA' e LEOPOLDINA, BONSUCESSO e CAPITOLIO (Petrópolis): às 14 - 15,40 - 17,20 - 19 - 20,40 e 22,20 horas.
AMIGO E ALGOZ (Tennessee Champ — Metro). Melodrama, tendo como "background" o meio do boxe. Direção de Fred M. Wicox. ELENCO: Shelley Winters, Keenan Wynn. No cinema PAX: às 14,00 - 16,00 - 18,00 - 20,00 e 22,00 horas.

FILMES EM 2a. SEMANA

O BELO BRUMMELL (Beau Brummel — Metro). Crônica mundana e cinematográfica sôbre a vida e os amores do famoso "dandy" inglês do século XVIII. Direção de Curtis Bernhardt. Technicolor. ELENCO: Stewart Granger, Elizabeth Taylor, Peter Ustinov, Robert Morley. Nos cinemas METRO: às 13,45 - 15,50 - 17,55 - 20,00 - 22,00 (No Metro Passeio, às 11,40).
PARA TODO O SEMPRE (A Man Called Peter — Fox) — Biografia de um escocês que se tornou capelão do Senado americano, contada segundo depoimento da sua mulher. Em Cinema-Scope & Technicolor. Direção de Henry Koster. ELENCO: Richard Todd, Jean Peters. No cinema PALACIO - às 13,15 - 15,30 - 17,45 - 20 e 22,15 horas.

FILMES EM 3.ª SEMANA

NASCE UMA ESTRELA (A Star is Born — Warner) — Uma história passada entre conflitos domésticos e "shows" narrando a trajetória de uma "estrela" do anonimato, à glória. Cinemascope e tecnicolor e refilmagem de um êxito de Janet Gaynor e Frederich March de 1937. Direção de George Cukor. ELENCO: Judy Garland, James Mason, Charles Bickford, Jack Carson. Nos cinemas AZTECA, às 14, 16,40, 19,20, 22 horas; CARUSO, às 14, 16,50, 19,40 e 22,30 horas.

REAPRESENTAÇÕES

O MANTO SAGRADO (The Robe — Fox). História bíblica acerca de um manto usado por Cristo. Cinemascope & Technicolor. Direção de Henry Koster. ELENCO: Victor Mature, Richard Burton. No cinema SANTA ALICE: às 14,00 - 16,30 - 19,00 - e 21,30 horas.
MUSEU DE CERA (House of Wax — Warner). O primeiro filme lançado pela extinta 3-D no Rio, filmado em Warnercolor e contando uma história terrorífica. Direção de André De Toth. ELENCO: Vincet Price, Frank Lovejoy, Phyllis Kirk. Nos cinemas ALVORADA, MEIER e FLUMINENSE: às 14,00 - 16,00 - 18,00 - 20,00 e 22,00 horas.

CENTRO

CAPITÓLIO — 22-6788 — Sessões Passatempo.
CATUMBI — 22-3681 — "No Caminho dos Elefantes".
CENTENÁRIO — 43-8543 —
COLONIAL — 42-8512 — "Homens que são Feras".
CINEAC TRIANON — 42-6024 — Sessões Passatempo.
ESTACIO DE SA' — 32-2923 — "Minha Vida te Pertence".
FLORIANO — 43-9074 — "Nem Sansão, Nem Dalila".
GUARANI — 32-5641.
IDEAL — 42-1218 — "Anjos Caídos".
IMPERIO — 22-9348 — "O Derradeiro Assalto".
IRIS — 42-0763 — "E o Mundo se Diverte".
LAPA — 22-2543 — Fechado.
MARROCOS — 22-7979 — "Cabeça de Praia" e "Pistoleiros por Equívoco".
MEM DE SA' — 42-2232 — "O Derradeiro Assalto".
METRO-PASSEIO — 22-6141 — "O Belo Brummell".
ODEON — 22-1508 — "Agora é que são Elas".
OLIMPIA — 42-4983 — "Moulin Rouge" e "O Fidalgo da Favela".
PALACIO — 22-0838 — "Para todo o Sempre".
PATHE — 22-8795 — "O Imperador de Capri".
PLAZA — 22-1097 — "Homens que são Feras".
PRESIDENTE — 42-7128 — "As Infiéis".
PRIMOR — 43-6681 — "Homens que são Feras".
REX — 22-6327 — "O Capitão Kid e a Escrava".
RIO BRANCO — 43-1639 — "Museu de Cêra".
RIVOLI — "As Infiéis".
SÃO JOSÉ — 42-0592 — "O Imperador de Capri".
VITÓRIA — 42-9020 — "A Valsa Eterna".

ZONA SUL

ALASKA — "O Capitão Kid e a Escrava".
ALVORADA — 27-2936 — "Museu de Cera".
ART-PALACIO — 37-8443 — "As Infiéis".
ASTÓRIA — 47-0466 — "Homem que são Feras".
AZTECA — 45-6813 — "Nasce uma Estrêla".
BOTAFOGO — 26-2250 — "Agora é Que São Elas".
CARUSO-COPACABANA — "Nasce uma Estrela".
COPACABANA — 47-2803 — "A Valsa Eterna".
FLORESTA — 26-6257 — "Budd Abbott e Lou Costello, Enfretando o Médico e o Monstro" e "Os Tambores de Fu-Manchu".
GUANABARA — 26-6257 — "Carnaval Atlântida".
IPANEMA — 47-3806 — "A Escrava Isaura".
LEBLON — 27-7805 — "O Capitão Kid e a Escrava".
LEME — 37-6412 — "As Aventuras de Bufalo Bill".
METRO-COPACABANA — 27-9797 — "O Belo Brummell".
MIRAMAR — "O Derradeiro Assalto".
NACIONAL — 26-6072 —
PAX — 27-6621 — "Amigo e Algoz".
PIRAJA' — 47-2668 — "A Valsa Eterna".
POLITEAMA — 25-1143 — "A Sombra da Outra".
RIAN — 47-1144 — Fechado.
RITZ — 37-7224 — "Homens que são Feras".
ROXY — 27-8245 — "A Fonte dos Desejos".
ROYAL —
SÃO LUIZ — 25-7679 — "O Capitão Kid e a Escrava".

ZONA NORTE

AMERICA — 48-4519 — "O Derradeiro Assalto".
AVENIDA — 48-1667 — "A Valsa Eterna".
BANDEIRA — 28-7575 — "Dinastia do Terror".
CARIOCA — 28-8179 — "O Capitão Kid e a Escrava".
FLUMINENSE — 28-1404 — "O Palhaço do Batalhão".
GRAJAÚ — 38-1311 —
HADDOCK LOBO — 48-9610 — "Homens que são Feras".
MADRID — "A Fonte dos Desejos".
METRO-TIJUCA — 48-9970 — "O Belo Brummell".
MARACANÃ — 48-1910 — "Antro da Perdição".
NATAL — 48-1480 — "Nem Sansão, Nem Dalila".
OLINDA — 48-1032 — "Homens que são Feras".
SÃO CRISTÓVÃO — 28-4925 —
SANTO AFONSO — "A Estrada da Serra Morena".
SANTA ALICE — "A Fonte dos Desejos".
SANTA RITA — 28-2279 —
TIJUCA — 48-4518 — "Carnaval Atlântida".
VELO — 48-1381 —
VILA ISABEL — 38-1310 — "Dinastia do Terror".

SUBÚRBIO DA CENTRAL

ABOLIÇÃO — "O Capitão Kidd e a Escrava".
AGUA SANTA — "Paixão Desnuda" e "Patrulha Fronteiriça".
ALFA — 29-8215 — "Cabeça de Pau".
BANDEIRANTES — 29-3262 — "Se Eu Fôsse Deputado".
BELMAR — 29-1744 — "Antro da Perdição".
BENTO RIBEIRO —
BORJA REIS — 29-4281
CACHAMBI — 29-4717 —
COELHO NETO —
COLISEU — "As Infiéis"
EDISON —
GUARACI —
IMPERATOR —
IRAJA' — 48-8330 — "O Rei da Confusão".
JOVIAL — 29-0652 —
MADUREIRA — 29-8733 — "Agora é Que São Elas".
MARABA — 29-8038 —
MASCOTE — "Homens que são Feras".
MEIER — 29-1222 — "Gentil Tirano".
MODELO — 29-1578 —
MONTE CASTELO — 29-8250 — "O Manto Sagrado".
NOVO HORIZONTE —
PADRE NÓBREGA —
PIEDADE — 29-6537
PILAR — 29-6460 —
QUINTINO — 29-8230 —
REAL — 29-3467 —
RIDAN — 49-1633 — "Falta Alguém no Manicômio".
ROCHA MIRANDA —
ROULIEN — 49-5691 —
SÃO JERONIMO —
TRINDADE — 49-3838 —
TODOS OS SANTOS — 49-0300 —
VAZ LOBO — 29-9198 — "Museu de Cêra".

SUBURBIO DA LEOPOLDINA

BONSUCESSO — "O Derradeiro Assalto".
BRAZ DE PINA — 30-3489 —
LEOPOLDINA — "Três Recrutas".
MAUÁ — "O Imperador de Capri".
ORIENTE — 30-1131 — "Epílogo de Sangue".
PARAISO — 30-1060 — "Cidade Sem Lei".
PENHA — 30-1121 — "Trabalhou bem... Genival".
RAMOS — 30-1094 — "O Ultimo Guerreiro".
ROSARIO — 30-1889 — "O Preço de um Homem".
SANTA CECILIA — 30-1823 — "Tarzan e os Selvagens".
SANTA HELENA — 30-2666 — "Museu de Cêra".
SÃO PEDRO — 30-4182 —

ILHA DO GOVERNADOR

GUARABU —
ITAMAR —
JARDIM —

NITERÓI

CASSINO ICARAI —
CENTRAL — "O Capitão Kidd e a Escrava".
EDEN —
ICARAI — "A Princesa e o Pirata".
IMPERIAL — "O Grande Rebelde".
ODEON — "Três Recrutas".
PALACE — "Antro da Perdição".
PARAISO —
VITÓRIA —

PETRÓPOLIS

CAPITÓLIO — "O Derradeiro Assalto".
ESPERANTO —
D. PEDRO — "Anjos Caídos".
PETROPOLIS —
SANTA TEREZA —

JACAREPAGUA

BARONEZA — JPA 623 — "A Grande Noite de Casanova".
MARAJÓ — "O Veleiro da Aventura".

BANGU

MOÇA BONITA — "O Príncipe Valente".
MODERNO — BNG 842 — "Corações Divididos".
REALENGO — BNG 472 —
BRASIL —
ROCHA MIRANDA — "O Carrasco dos Trópicos".

SANTA CRUZ

FATIMA — "Segredo de um Amante".

CAXIAS

CAXIAS — "A Grande Noite de Casanova".
PAZ —
POPULAR
FNM — "Cantando na Chuva" e "O Filhinho do Papai".

MERITI

GLORIA — "O Primo do Cangaceiro".

NILOPOLIS

IMPERIAL —
NILÓPOLIS —
SÃO JORGE —

"OVA IGUAÇU

IGUAÇU —
PAVILHÃO —
VERDE —

PLAZA
ASTORIA
OLINDA
2ª FEIRA
ELA ERA APENAS A "OUTRA" NA VIDA DO HOMEM A QUEM AMAVA!
SHIRLEY BOOTH ★ ROBERT RYAN
na produção dramática de HAL WALLIS
"SOMBRAS que VIVEM"
"ABOUT MRS. LESLIE"
Marjie Millar - Alex Nicol
A protagonista de "A Cruz de Minha Vida" reaparece numa soberba interpretação digna de um outro "Oscar"!
UM FILME DA PARAMOUNT, A MARCA DAS ESTRÊLAS

Próximos LANÇAMENTOS

Etchika Choureau — Anna Maria Ferrero — Franco Interlenghi — Fay Compton, formam um elenco internacional para "Os Vencidos" (I Vinti)

Um elenco internacional, de nomes de alta expressão do cinema mundial, é o de "Os Vencidos" (I Vinti), da Art Films, que veremos a partir de segunda-feira próxima nos cinemas Rivoli, Art Palácio, Palácio Higienópolis. São Jorge de Olinda, e a partir de quinta-feira, no Cassino em Niterói e Guaraci em Rocha Miranda.

Apresentado em quatro episódios num só filme, "Os Vencidos" reune assim no episódio francês, a linda estrelinha Etchika Choureau, Jean Pierre Mocky, Jencquef Sempey, Henry Poirer, Annie Noel, Guy de Maulan.

Astúcia e audácia em "Sob o Comando da Morte"!

Mc Claw assumira o comando em hora de desespêro. Até ali fôra um herói, salvando feridos e expondo-se às guerrilhas indígenas; seu desejo era ser herói até o fim da jornada, por mais longa e cruel que ela fôsse! "Sob o Comando da Morte" (The Command), o primeiro CinemaScope da Warner Bros., filmado com as côres da WarnerColor e com o Som Estereofônico, tem direção de David Butler e interpretação correta de Guy Madison, Joan Weldon, James Whitmore, Carl Benton Reid e outros. A Warner Bros promoverá o lançamento de "Sob o Comando da Morte" (The Command) 2ª feira nos cinemas Azteca, Caruso-Copacabana, Imperator, Coliseu e São Pedro.

Shirley Booth é uma garôta endiabrada numa cena do filme da Paramount "Sombras Que Vivem", que estreará segunda-feira no Plaza, Astória e Olinda

Teatros e BOITES

CASABLANCA

ZILCO RIBEIRO apresenta

"O Samba Nasce no Coração"

Agora no jantar-dançante com início às 21 hs. ("show" às 23 hs.) e a ceia no horário habitual com a 2.ª apresentação do "show" a 1,30 hs. Jantar ou ceia Cr$ 200,00 — "cover-chargue" Cr$ 200,00. — Total Cr$ 400,00.

RESERVAS: 26-7437 e 26-1783

BOITE PLAZA

APRESENTA

CHOCOLATE

animando e apresentando

DÉO MAIA

a sambista n. 1 e PIMENTINHA

A única "boite" do Rio com grande "show" e sem "couvert"

AV. PRADO JÚNIOR, 258 — Reservas: 57-1870

MUSEU DE CÊRA

VISITE O

DUPUYTREN DE PARIS (ÚNICO NO MUNDO)

espetáculo de maior realismo!

ANOMALIAS — PROBLEMA DA MATERNIDADE MEDICINA' LEGAL

AUTOMÓVEL CLUBE DO BRASIL

200 figuras em tamanho natural. Diàriamente: das 11 às 24 hs.

RUA DO PASSEIO, 90 — LAPA

La Ronde

Direção de EMILIA LIMA

O BAR MAIS ELEGANTE DE COPACABANA APRESENTA VALTER MACHADO — CARMEN BRAZIL — CESAR ALQUEIRA — HIBARDO NARANJO, o grande barítono — OTACILIO AMARAL

Rua Rodolfo Dantas, 91-B — Telefone — 57-6875

OS ARTISTAS UNIDOS

apresentam

É PRECISO VIVER

("COME BACK LITTLE SHEBA")

de WILLIAM INGE

GRAÇA MELLO

COMO ATOR E DIRETOR

IRACEMA DE ALENCAR

EM GENIAL CRIAÇÃO

TEL. Ramais 57-1818 TEATRO COPACABANA

Hoje, às 21,30 hs., amanhã, vesp. às 16 hs. — Últimos dias

BREVEMENTE A COMÉDIA "FOLHA DE PARREIRA"

RENATA Fronzi — CESAR Ladeira apresentam

TEATRO DULCINA

"Piu Piu Prá Você"

(DE CESAR - RENATA E HAROLDO BARBOSA)

RUY CAVALCANTI

GLORIA MAY

UM GRANDE ELENCO E A ATRAÇÃO CHOCOLATE

UMA SELEÇÃO DOS "CAFÉS-CONCERTOS"

A REVISTA 100% REVISTA

HOJE — às 20 e 22 horas — HOJE

TEATRO REPÚBLICA

Tel.: 22-0271

IZAK LUBELCZYK apresenta

A companhia israelita de comédias

com os queridos artistas

JENNY LOOVITZ e MICHAL MICHALOVITZ

Estréia domingo, dia 9 de outubro, às 21 horas, na Comédia Musicada de Michal

DUS GALIZIANER WAIBL

Bilhetes à venda na bilheteria do teatro

BÉGUIN Boite do Hotel Glória

APRESENTA

o "show" folclórico

"Brasil de Pedro a Pedro"

de SILVEIRA SAMPAIO

Música: GUIO DE MORAIS — Figurinos: ALCEU PENNA

com o GRUPO FOLCLÓRICO BRASILEIRO

HOJE — às 21 horas — HOJE

TEATRO DE BÔLSO

TELEFONE: 27-1037

A PARTIR DAS 13 HS.

ÚLTIMA SEMANA

DE

"S. EXCIA. EM 26 POSES"

SILVEIRA SAMPAIO

TEÓFILO DE VASCONCELOS

HOJE — às 21 horas — HOJE

Amanhã, às 20 e 22 hs.

NO TEATRO GINÁSTICO

Av. Graça Aranha, 187 — Tel.: 42-4521

TEATRO BRASILEIRO DE COMÉDIA

3.º MÊS DE SUCESSO

HOJE — às 21 horas — HOJE

A PEÇA QUE ABALOU SÃO PAULO

"SANTA MARTA FABRIL S.A."

De Abilio Pereira de Almeida

UMA SATIRA AMARGA A SOCIEDADE PAULISTA

Com o elenco permanente do T.B.C.

Direção geral de Adolfo Celi

Proibido até 18 anos

NO TEATRO GINÁSTICO

TEATRO BRASILEIRO DE COMÉDIA

Dia 10 de outubro, 2.ª feira às 21 horas

Espetáculo único da peça de vanguarda

"ESPERANDO GODOT"

(DE S. BECKETT)

Com o elenco da Escola de Arte Dramática de São Paulo

(Direção geral de ALFREDO MESQUITA)

A peça que criou a maior polêmica na Europa, e recentemente em São Paulo. — Os assinantes do T.B.C. terão ingressos gratuitos para os mesmos lugares de assinaturas, podendo retirá-los até às 18 horas do dia 7 de outubro.

Reservas: 42-4521 — (Poltronas Cr$ 80,00 — selos inclusos)

NIGHT AND DAY

DOIS SHOWS! às 23,30 horas

"A GRANDE REVISTA" à 1,15 horas da manhã

CARLOS RAMIREZ

atuará no CHA' tôdas quartas e sábados

RESERVAS: 42-7119 e 32-9863 —

CLUBE DE PARIS

COMUNICADO

A direção do Clube de Paris vem por nosso intermédio agradecer a todos os cronistas sociais por tudo que fizeram pelo mesmo, agradecemos também a todos os fregueses que nos distinguiram com a sua presença. Comunicamos a todos que dentro de poucos dias será inaugurado (Ma griffe Bar) sob a orientação do nosso querido companheiro Fernando.

"A Pecadora da Ilha"

Mais bela e mais provocante do que nunca, Silvana Pampanini tem em "A Pecadora da Ilha" (La peccatrice dell'Isola) um dos seus melhores papéis até hoje. Para Silvana, fornecer "glamour" e "sex-appeal" é brinquedo de criança... E essas duas são alguns dos atributos que o filme possui. A história concerne uma mulher, cuja beleza causa a desgraça e a tragédia numa pacata aldeia de pescadores. A direção é de Sérgio Corbucci e no resto do elenco temos: Mário Vitale, Folco Lulli, John Kitzmiller, Mirella Uberti e Gianni Glori. "A Pecadora da Ilha" será o cartaz dos cinemas Pathé, Presidente, Mauá e Paratodos para segunda-feira próxima, numa apresentação da Tefilmes do Brasil Ltda.

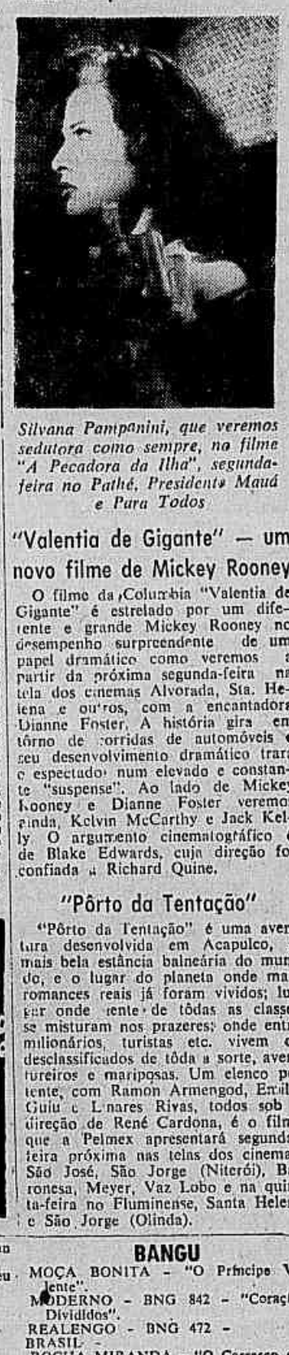

Silvana Pampanini, que veremos sedutora como sempre, no filme "A Pecadora da Ilha", segunda-feira no Pathé, Presidente Mauá e Para Todos

"Valentia de Gigante" — um novo filme de Mickey Rooney

O filme da Columbia "Valentia de Gigante" é estrelado por um diferente e grande Mickey Rooney no desempenho surpreendente de um papel dramático como veremos a partir da próxima segunda-feira na tela dos cinemas Alvorada, Sta. Helena e outros, com a encantadora Dianne Foster. A história gira em tôrno de corridas de automóveis e seu desenvolvimento dramático trará o espectador num elevado e constante "suspense". Ao lado de Mickey Rooney e Dianne Foster veremos ainda, Kelvin McCarthy e Jack Kelly. O argumento cinematográfico é de Blake Edwards, cuja direção foi confiada a Richard Quine.

"Pôrto da Tentação"

"Pôrto da Tentação" é uma aventura desenvolvida em Acapulco, a mais bela estância balneária do mundo, e o lugar do planeta onde mais romances reais já foram vividos; lugar onde gente de tôdas as classes se misturam nos prazeres; onde entre milionários, turistas etc. vivem os desclassificados de tôda a sorte, aventureiros e mariposas. Um elenco potente, com Ramon Armengod, Emília Guiú e Linares Rivas, todos sob a direção de René Cardona, é o filme que a Pelmex apresentará segunda-feira próxima nas telas dos cinemas: São José, São Jorge (Niterói), Baronesa, Meyer, Vaz Lobo e na quinta-feira no Fluminense, Santa Helena e São Jorge (Olinda).

Sem Go-Drake e sem lama, Tio Capataz é barbada no clássico de domingo

Gonçalino Feijó e Jaime Santos estavam conversando na tarde de ontem sôbre as possibilidades do TIO CAPATAZ no clássico de domingo o Prêmio "Jockey Club Argentino" e ambos acham que o filho de Galeon está em estado esplendoroso e que se não houver percalços será o ganhador da carreira. Desta vez não há Go-Drake para arrebatar-lhe o triunfo e ao que tudo indica, a pista será normal.

Atenção, portanto, turfistas! No terceiro páreo de domingo marquem o número "um" como chave de suas apostas.

PNEUS
RECAUCHUTADORA CONTINENTAL LTDA.
RUA DAS MARRECAS,40
TÉL. 22-0547 - RIO

DR. LAURC LANA
Doenças internas — Radioscopia — Consultório: Av. Copacabana, 548 — Sala 203 — Diàriamente de 8 às 11 horas — Telefone: 57.7413
Consultório: Largo São Francisco, 26, S. 413-14 — Diàriamente de 14 às 18 horas. Tel.: 43-3801

ACANTHUS ERA MESMO 'BARBADA'!

MOLEQUE REPETIU A PROEZA

Mais uma das suas habituais reuniões do meio da semana, realizou ontem o Jockey Club Brasileiro, em seu hipódromo localizado na Gávea.

Era mesmo "barbada", como previramos o ACANTHUS. O filho de Bala Hissar ganhou fàcilmente, dividindo a raia, como se diz na gíria turfista.

E, na última prova, MOLEQUE repetiu a sua última façanha, derrotando o Crosby por um corpo e ainda pagando boa poule.

1.º Páreo — 1.500 metros — Pista: A. L. — Prêmios: Cr$ 35.000,00 — Cr$ 30.000,00 — COMPULSÓRIO)

1.º	Guaramano — A. Nascimento	51	8.443	42,00	11	5.728	43,00
2.º	Pistarin — G. Almeida ...	51	17.026	21,00	12	10.040	25,00
3.º	Gaio — H. Lima	52	17.026	21,00	13	4.993	51,00
4.º	Pintera — M. Alves	49	3.789	93,00	14	1.764	141,00
5.º	Rei — Jos. Baffica	52	3.206	111,00	22	3.502	71,00
6.º	Ofo — J. Marinho	52	4.864	72,00	23	2.915	85,00
7.º	Arrogante — A. Cardoso ..	52	2.413	146,00	24	1.321	188,00
8.º	Avante — G. Calderano ..	52	1.837	192,00	33	379	655,00
9.º	C. Mirim — C. Paranhos .	51	596	591,00	34	682	364,00
10.º	Muiraquitã — I. Amaral ..	51	2.092	168,00			
			44.276			31.234	

Não correram: Aliviada, El Farrapo, Amorozinho, Presidente e Paris.
Diferenças: Cabeça e vários corpos — Tempo: 102"2|5 — Vencedor: (3) 42,00 — Dupla: (12) 25,00 — Placés: (3) 14,00 e (1) 13,00 — Movimento do páreo: Cr$ 833.990,00.

GUARAMANO — M. A. — 7 anos — R. G. do Sul — Por: Moonlight e Ouroflexa — Proprietário: Valdemar Oliveira — Treinador: O proprietário — Criador: Haras Chuí.

2.º Páreo — 1.400 metros — Pista: A. L. — Prêmios: Cr$ 45.000,00 — Cr$ 13.500,00 — Cr$ 6.750,00 e Cr$ 5.000,00

1.º	Acanthus — D. P. Silva ..	56	28.441	18,00	12	18.168	18,00
2.º	Cafute — G. Almeida	53	14.950	34,00	13	3.030	110,00
3.º	R. Crown — H. Rebelo ..	54	2.674	191,00	14	3.825	87,00
4.º	Cabo Verde — R. Martins .	56	4.693	109,00	22	1.028	324,00
5.º	Capivari — P. Coelho	56	4.975	103,00	23	7.450	45,00
6.º	Catimbau — S. Barbosa ..	56	1.363	375,00	24	6.333	53,00
7.º	Friend — U. Cunha	56	7.153	71,00	33	269	1.239,00
					34	1.450	190,00
			64.249		44	370	900,00
						41.923	

Diferenças: vários corpos e 2 corpos — Tempo: 68"4|5 — Vencedor: (2) 18,00 — Dupla: (12) 18,00 — Placés: (2) 11,00 e (1) 11,00 — Movimento do páreo: Cr$ 1.139.240,00.

ACANTHUS — M. C. — 5 anos — S. Paulo — Por: Bala Hissar e Achray — Proprietário: Stud Eldorado — Treinador: Jorge Burioni — Criador: Haras Guanabara.

3.º Páreo — 1.600 metros — Pista: A. L. — Prêmios: Cr$ 40.000,00 — Cr$ 12.000,00 — Cr$ 6.000,00 e Cr$ 5.000,00

1.º	Sardo — B. Marinho	56	6.266	106,00	11	1.832	203,00
2.º	Espinheiro — N. Pereira .	52	17.970	37,00	12	7.829	47,00
3.º	Marengo — J. Graça	60	20.977	32,00	13	11.729	32,00
4.º	Rouxinol — J. Baffica ...	52	4.496	148,00	14	8.036	46,00
5.º	Cartago — G. Calderano ..	53	9.932	67,00	23	7.305	51,00
6.º	El Gin — E. Castillo	58	22.077	30,00	24	3.832	97,00
7.º	Punico — A. Neri	56	1.934	344,00	34	4.787	78,00
			83.654		44	1.371	271,00
						46.721	

Não correram: Miss Judy e Egil.
Diferenças: 1|2 cabeça e 3 corpos — Tempo: 103" — Vencedor: (9) 106,00 — Dupla: (24) 97,00 — Placés: (9) 42,00 e (4) 25,00 — Movimento do páreo: Cr$ 1.395.270,00.

SARDO — M. C. — 7 anos — R. de Janeiro — Por: Sècreto e Concordancia — Proprietário: Stud E. G. Bastos — Treinador: Mariano Sales — Criador: Haras Vargem Alegre.

4.º Páreo — 1.600 metros — Pista: A. L. — Prêmios: Cr$ 45.000,00 — Cr$ 13.500,00 — Cr$ 6.750,00 e Cr$ 5.000,00

1.º	Sepoy — M. Silva	52	5.555	119,00	12	12.577	36,00
2.º	Johil — A. Araújo	56	12.803	52,00	13	5.623	81,00
3.º	El Mayor — P. Labre ...	52	17.864	37,00	14	22.615	20,00
4.º	Rialto — F. Irigoien	54	38.813	18,00	22	1.065	426,00
5.º	Ogre — G. Almeida	50	6.425	103,00	23	1.353	335,00
6.º	Ogiva — L. Lins	51	3.642	183,00	24	6.636	68,00
					34	2.833	160,00
			83.072		44	4.335	105,00
						57.037	

Não correram: Silvestre e Fluor.
Diferenças: 2 corpos e 3|4 de corpo — Tempo: 100"3|5 — Vencedor: (3) 119,00 — Dupla: (24) 68,00 — Placés: (3) 57,00 e (6) 37,00 — Movimento do páreo: Cr$ 1.489.370,00.

SEPOY — M. A. — 6 anos — R. de Janeiro — Por: Secreto e Tipa — Proprietário: Stud Athenas — Treinador: Alcides Morales — Criador: Haras Vargem Alegre.

5.º Páreo — 1.600 metros — Pista: A. L. — Prêmios: Cr$ 45.000,00 — Cr$ 13.500,00 — Cr$ 6.750,00 e Cr$ 5.000,00

1.º	Corregio — J. Marchant ..	54	28.252	20,00	13	19.923	19,00
2.º	Majestic — O. Ulloa	58	22.244	25,00	14	6.614	43,00
3.º	G. da Serra — U. Cunha ..	52	14.505	39,00	33	4.468	84,00
4.º	Matipó — G. Almeida	50	5.588	100,00	34	11.661	32,00
5.º	G. da Campina — J. Graça	60	14.505	39,00	44	2.360	158,00
			70.589			47.026	

Não correram: Manguarito e Piratini.
Diferenças: 3 corpos e 1|2 corpo — Tempo: 101" — Vencedor: (4) 20,00 — Dupla: (13) 10,00 — Movimento do páreo: Cr$ 1.176.150,00.

CORREGIO — M. C. — 7 anos — D. Federal — Por: Corregidor e Risponda — Proprietário: Stud Palace — Treinador: F. Schneider — Criador: Fazenda Rio Grande.

6.º Páreo — 1.600 metros — Pista: A. L. — Prêmios: Cr$ 40.000,00 — Cr$ 12.000,00 — Cr$ 6.000,00 e Cr$ 5.000,00

1.º	New York — M. Silva	58	31.404	26,00	11	6.651	73,00
2.º	M. Linda — J. Lopes	50	1.730	502,00	12	14.420	34,00
3.º	Eber Shah — E. Castillo .	54	15.842	55,00	13	14.807	33,00
4.º	Seu Vieira — J. Graça ..	56	2.240	388,00	14	1.662	291,00
5.º	Naida — J. Ramos	51	21.185	39,00	22	.3796	128,00
6.º	Holmio — B. Marinho	52	25.298	34,00	23	14.276	34,00
7.º	Evoé — H. Rebelo	54	1.164	747,00	24	1.237	391,00
8.º	Odair — R. Martins	56	1.779	489,00	33	1.563	310,00
9.º	Baiano — G. Calderano ..	57	7.728	113,00	34	2.274	213,00
			100.370		44	194	2.495,00
						60.880	

Não correu: Sarita.
Diferenças: 1 corpo e 3 corpos — Tempo: 102"2|5 — Vencedor: (5) 28,00 — Dupla: (33) 310,00 — Placés: (5) 15,00 — (7) 72,0 0e (2) 18,00 — Movimento do páreo: Cr$ 1.812.730,00.

NEW YORK — M. C. — 7 anos — S. Paulo — Por: Ever Ready e Xire — Proprietário: Stud Nascimento — Treinador: Mario Mendes — Criador: C. G. de Paula Machado.

7.º Páreo — 1.300 metros — Pista: A. L. — Prêmios: Cr$ 55.000,00 — Cr$ 16.500,00 — Cr$ 8.250,00 e Cr$ 5.000,00

1.º	Hellade — M. Silva	56	17.787	47,00	11	13.235	30,00
2.º	Gar-El-Bazar — J. Marinho	53	24.840	34,00	12	20.113	20,00
3.º	Sigla — J. Marchant	56	50.930	17,00	13	6.398	62,00
4.º	Grande Gala — J. Ramos .	54	1.767	480,00	14	4.459	90,00
5.º	Saira — J. Graça	56	4.898	172,00	22	1.439	260,00
6.º	Frankness — G. Calderano	53	3.233	261,00	23	1.942	206,00
7.º	Kalivela — O. Moura	56	2.707	312,00	24	1.805	221,00
			106.161		34	684	584,00
						50.265	

Não correram: Vana Dark, Ma Pomme, Lablosa, Quichúa e Iroma.
Diferenças: 2 corpos e 3 corpos — Tempo: 82"3|5 — Vencedor: (3) 47,00 — Dupla: (12) 20,00 — Placés: (3) 27,00 e (4) 25,00 — Movimento do páreo: Cr$ 1.631.220,00.

HELLADE — F. C. — 4 anos — Paraná — Por: Eurasian e Farpa — Proprietário: Domingos Aliperti — Treinador: Mário Mendes — Criador: Haras Santa Helena.

8.º Páreo — 1.500 metros — Pista: A. L. — Prêmios: Cr$ 40.000,00 — Cr$ 12.000,00 — Cr$ 6.000,00 e Cr$ 5.000,00

1.º	Moleque — D. P. Silva ..	56	35.684	32,00	11	5.781	78,00
2.º	Crosby — J. Marchant	54	13.532	66,00	12	12.157	37,00
3.º	Indiscreto — M. Silva	54	42.697	27,00	13	9.280	49,00
4.º	Aboy — M. Henrique	54	11.348	102,00	14	9.298	49,00
5.º	Mimeto — J. Marinho	52	6.242	186,00	22	2.881	157,00
6.º	Eônio — P. Labre	60	7.257	140,00	23	5.471	83,00
7.º	Nica — G. Almeida	50	18.334	63,00	24	4.366	104,00
8.	Mandú — B. Marinho	56	1.281	905,00	33	1.928	234,00
9.º	Los Angeles — R. Martins .	54	7.257	140,00	34	4.128	109,00
10.º	Téo — D. Moreira	60	8.443	137,00	44	1.565	289,00
			145.818			56.846	

Não correram: Eslavo, Bomarsito e Lalau.
Diferenças: 1 corpo e 2 corpos — Tempo: 895"1|5 — Vencedor: (1) 32,00 — Dupla: (14) 49,00 — Placés: (1) 15,00 — (11) 19,00 e (3) 15,00 — Movimento do páreo: Cr$ 2.133.740,00.

MOLEQUE — M. C — 7 anos — S. Paulo — Por: Maranta e Versailles — Proprietário: Stud Sete — Treinador: Rubens Silva — Criador: C. G. de Paula Machado.

MOVIMENTO DE APOSTAS	Cr$ 11.609.810,00
CONCURSOS	Cr$ 568.560,00
TOTAL GERAL	Cr$ 12.178.370,00

CONCURSOS e BETTINGS

Os Concursos e "Bettings", ontem patrocinados pelo Jockey Club Brasileiro, tiveram os seguintes resultados:

BOLO DE 6 PONTOS — 4 ganhadores. — Rateio: Cr$ 38.627,00.

BOLO DE 7 PONTOS — Sem ganhadores. — Líquido a ser acrescido ao de quinta-feira próxima: Cr$ 79.074,00.

"BETTING" SIMPLES — Combinação: 5 - 3 - 1 — 60 ganhadores. — Rateio: Cr$ 608,00.

"BETTING" DUPLO — Combinação: 5/7 — /4 — 1/11 — 2 ganhadores. — Rateio: Cr$ ..... 142.105,00.

RÁDIO — AUTOMÓVEL

Compra-se um rádio de Plymouth, De Soto ou Dodge, 1948. Tratar com Dr. José. Rua da Assunção, 162, Botafogo.

DECLARA MARCHANT, SORRINDO:

'Ri melhor quem Ri.....alto e por último'

JÚRI-EXPOSIÇÃO E ALOJAMENTO

Já estão sendo alojados na Vila Hípica os pôtros da nova geração que se destinam à Exposição e aos leilões dêste ano. Procedente de 65 criadores foram inscritos nada menos que 541 pôtros, segundo relação oficial que nos foi enviada. E os problemas vão surgindo muitos dos quais de solução intrincada. Vamos começar pelo júri dêste ano que é composto de competentes veterinários que certamente chegarão a conclusões às mais próximas da verdade. Dizemos as mais próximas da verdade porque cada qual julgando de acôrdo com o seu ponto de vista está procurando acertar na escolha do mais perfeito e como, geralmente, em casos semelhantes, nunca aparece um produto que à primeira vista conquiste, pelo seu garbo, a opinião preferencial do juri, êste vai procurar escolher analisando, examinando e verificando ponto por ponto as qualidades para chegar a conclusão mais acertada. E aí é que surgem as divergências naturais entre os julgadores. E vem então a contagem de pontos e a classificação final. O resultado anunciado é, geralmente, recebido com a frieza natural de quem não está de acôrdo, pois cada criador se crê capacitado para julgar e se convence de que foi injustiçado. Seja qual for o resultado do julgamento há de haver sempre os descontentes que sairão proclamando a injustiça e a parcialidade dos julgadores. E' sempre assim e dificilmente se modificará o sistema.

Como dissemos acima, os membros do juri deverão verificar detalhe por detalhe cada pôtro e 541 pôtros não podem ser examinados nessas condições em uma semana. Demanda tempo para isso. Se o Jockey Club Brasileiro seguisse o exemplo de São Paulo e adotasse o mesmo critério acreditamos que teria facilitado o trabalho dos julgadores. Há coisas que o Jockey Club de São Paulo faz acertadamente e com critério e uma delas é o sistema adotado para a exposição. Aliás quem introduziu êsse método foi o sr. José Homem de Melo, atual diretor do «Stud Book» de São Paulo que revolucionou aquele organismo com sua atividade criadora. Em São Paulo os próprios criadores selecionam os seus produtos para a exposição. Quem tem 30 ou 40 e mesmo mais produtos como a Remonta, a Fazenda Santa Angela, o Haras Mondesir e o Haras São José e Expedictus seleciona os 5 melhores. O haras que produziu 10 escolhe dois e assim sucessivamente. Desta forma teríamos o número 541 reduzido a 100 ou talvez menos, facilitando a tarefa dos julgadores e fazendo com que o resultado se aproximasse ainda mais da realidade.

Outro problema de difícil solução é o que se refere ao alojamento dêsses 541 produtos que devem ter preferência na Vila Hípica. Haverá cocheiras para todos? Não gostamos muito de fazer comparações com entidade paulistana porque no terreno do turfe propriamente dito, estamos em inferioridade, mas o Jockey Club de São Paulo não tem êsse problema. Há na chamada Fazendinha, localizada na estrada de Itapecirica a uns 10 minutos de automóvel do Hipódromo de Cidade Jardim, cocheiras para todos os pôtros produzidos no Estado de São Paulo e Paraná. E' um hipódromo em miniatura, pois além de grande número de box para pôtros, possui alojamento para as éguas que irão ser servidas pelo famoso COARAZE que é o dono da praça e uma pista de cêrca de 1 quilômetro de circunferência para exercício dos pôtros já domados num picadeiro construido especialmente para êsse fim.

Além disso há em São Paulo dois hipódromos auxiliares: São Vicente e Campinas. Aqui não temos a Fazendinha nem hipódromos auxiliares a não ser o de Corrêas para onde certos treinadores só mandam cavalos para voltar no mesmo dia e assim mesmo sem ônus algum com transporte. Enquanto não se constrôe uma Fazendinha, que se ocupe o pradinho de Corrêas para alojamento de animais mais velhos. Com boa vontade tudo se acertará e se levará a bom têrmo.

Até amanhã.

JOTABÊ

Marchant: — RIALTO é apenas um cavalinho útil, nada mais

O filho de Bala Hissar não é o craque que muitos pensam — Quando entrou na sua turma, fracassou

Logo após a realização do quarto páreo da reunião de ontem, quando eleito favorito do público, RIALTO deu novo "banho" na "afición" fazendo rasgar 36.813 poules. Fomos procurar o Marchant para recebermos o seu natural desabafo.

NADA MAIS QUE UM CAVALO ÚTIL

Estava Marchant saboreando um refrigerante quando o abordamos:

— Que é que achou da corrida do RIALTO, Marchant?

— O que eu achei? Naturalíssima. Não sei porque estão pensando que êste cavalo é um craque! Nada tem de extraordinário. Ganha quando deve ganhar e fracassa quando encontra adversários com mais coração. Para mim o RIALTO é apenas um cavalinho útil, nada mais.

A BOMBA TA ESTOURANDO

— Quer dizer que quando você substituiu Irigoyen no dorso do filho de Bala Hissar foi injustiçado pelo público, não foi?

— Claro que sim. O público vaia e aplaude de acôrdo com as poules que tem no bolso e isso é natural. Eu é que me amofino com isso porque é a profissão e eu já estou acostumado.

— Felizmente a bomba não chegou a rebentar.

— Claro. Muita gente queria ver a bomba rebentar na minha mão. E muitos colegas seus acharam que a corrida não tinha sido normal. E agora num páreo mais fraco, perde para Sepoy, Johil e El Mayor.

NÃO FOI QUEDA DE ENTREINEMENT

— Quem sabe se não houve queda no entreinement do cavalo?

— Nada disso. O cavalo está bem cuidado pelo Minguinho que dá tudo para deixá-lo na ponta dos cascos. Acredite, meu amigo, o RIALTO nascido em berço de ouro, num haras de primeira ordem e portador de uma corrente de sangue de primeira ordem, não passa de um cavalinho útil que poderá correr no máximo em páreo de "handicap". Se quizerem arriscá-lo em provas clássicas, não serei eu o piloto. Chega! Já me deu muita dor de cabeça êsse cavalo. Aceitei a montaria porque o Pancho estava impedido e eu não podia recusar um pedido com aquêle. Perdi a carreira em boa lei porque o cavalo não andava mesmo. Agora todos me dão razão, mas agora é tarde. A onda já foi feita.

E pedindo-nos desculpas pelo desabafo que julgava necessário, pois trazia êsse cavalo atravessado como espinha de peixe, Marchant se despede e se encaminha para montar o Corregio que êle trouxe no colo, percorrendo a milha em 101 cravados sem exigí-lo em parte alguma do percurso.

Marchant: — RIALTO é apenas um cavalinho útil, nada mais

NOTÍCIAS DE SÃO PAULO

INTERVIRÃO NO AME'RICA: ROCKET E PONTIAC

O vencedor do G.P. Ipiranga, teve sua inscrição confirmada no campo do Clássico América, que, como é sabido, destina-se aos potros de três anos e é disputado na distância de 1.800 mts. Desta feita, ROCKET enfrentará um lote bem mais reduzido, contudo, seus principais adversários daquela sensacional milha estarão com êle lutando pela vitória no clássico de domingo (Pontiac e Sufrágio). Sòmente LEOCADIA não poderá participar no "América", por ser do sexo frágil...

CLÁSSICO AME'RICA EM PINHEIROS

Haverá no próximo domingo, em Cidade Jardim, a disputa do "Clássico América", que na distância de 1.800 m. fará alinhar no "starting gate" os seguintes competidores: Rocket, Ronsard, Pontiac, Sufrágio, Heraldo, Poker e Rubi.

ANTEONTEM O REPASSE

No "tattersall" paulistano, foi efetuado o repasse dos potros não licitados nos leilões das noites anteriores. Quarenta e sete haras tiveram seus produtos inscritos neste repasse.

Evergreen (reta da lagoa) no melhor apronto

47"2/5 para uma partida de 800 metros — JOHN FOX agrada na reta — CALIL mostrou que volta bem — LE ROUGE brilhou nos 800 metros

Em pista de areia macia, estiveram, ontem pela manhã, em ação no Hipódromo da Gávea, os ánimais anotados na reunião de amanhã. Bons aprontos foram registrados pela reportagem.

EVERGREEN NOVAMENTE

A exemplo do que aconteceu a semana passada, EVERGREEN voltou a marcar o melhor apronto. Correndo com boa desenvoltura, a pupila de Cesar Covarrubias, na reta da Lagoa, assinalou menos de 48" para uma partida de 800 metros.

JOHN FOX BEM

Outro galope que impressionou bem, foi o de JOHN FOX. Com rara facilidade e pelo meio da raia, o pupilo de Carlos Cabral cravou 37" na reta, com o J. Portilho muito quieto.

CALIL EM FORMA

Também CALIL mostrando que retorna na sua melhor forma, destacou-se nos matinais de ontem 36"2/5 nos 600 metros foi o tempo gasto pelo pupilo de Levi Ferreira.

ETERNA INCÓGNITA

Ainda podemos lembrar o tempo gasto pelo "aliado" LE ROUGE, que gosta de trabalhar bem e não confirma em corrida. Desta feita marcou para os 800 metros a sugestivo tempo de 49"2/5 com boa ação.

DEMAIS APRONTOS

Eis a relação dos demais aprontos anotados pela reportagem na manhã de ontem:

1.º PÁREO
ZINGARA, D. Silva, 600 em 37"
ORTITA, O. Ulloa, 600 em 36"3/5

2.º PÁREO
JOHN FOX, J. Portilho 600 em 37"
FIRST BOY, O. Ulloa, 700 em 46"
EVERGREEN, Marchant, 800 em 47"2/5 na reta oposta

3.º PÁREO
DEMOLIDOR, O. Ulloa, 1.000 em 65"
CAMAL PACHÁ, N. Pereira, 1.000 em 67"
KANTAR, J. Portilho 700 em 46"
TABU, A. Araújo, 700 em 45"

4.º PÁREO
BONG LAI, D.P. Silva, 600 em 37" 3/5
LUGANGA, J. Tinoco, 600 em 37"
EXPERIÊNCIA, Portilho, 600 em 40"
DIANA, W. Andrade, 600 em 39"
TEZ, N. Pereira, 800 em 51"
DAMA DE PRETO, Lad, 800 em 50"

5.º PÁREO
TEJO, J. Tinoco, 700 em 44"1/5
SANAM, J. Marchant, 800 em 51"
PANURGO, L. Diaz, 800 em 57"2/5

(Conclui na 11.ª pág.)

CAIXAS DAGUA E MUROS
Concreto Armado
SCAPIN — TEL.: 38-0422

ÊLES CHEGARAM ASSIM...

Com dificuldade, GUARAMANO derrota o PISTARIN

Em "canter" ACANTHUS cruza a meta. Era mesmo "barbada"!

Meia cabeça separa SARDO do ESPINHEIRO

SEPOY tira de fóco os seus adversários

De galopinho, CORRÉGIO confirma as nossas previsões

O favorito NEW YORK derrota a MORENA LINDA por um corpo

Trocando orelhas, HELLADE deixa GAR-EL BAZAR a dois corpos

Vitória firme de MOLEQUE sôbre CROSBY e INDISCRETO

Rocket em busca de novo triunfo clássico na turma

Correrá domingo em Cidade Jardim o Grande Prêmio 'América' — Desta prova dependerá a sua vinda à Gávea para tomar parte no Grande "Criterium"

Domingo próximo será realizado, no Hipódromo de Cidade Jardim o Clássico "América", carreira central daquela reunião, destinada a potros nacionais de três anos, na distância de 1.800 metros.

Nesta prova do calendário clássico do Jockey Club de São Paulo, voltará a ser apresentado em público o potro ROCKET, líder de sua geração em São Paulo.

DEFENDENDO A LIDERANÇA

Rocket que venceu com autoridade o Grande Prêmio "Ipiranga", tornando-se o líder de sua turma, irá defender no Clássico "América" a sua posição de melhor potro em atividade no hipódromo de Cidade Jardim.

O defensor da jaqueta do "Stud" Paula Machado competirá contra os melhores potros, entre êles o seu companheiro de cocheira Ronsard e e mais Pontiac, que o escoltou por ocasião de sua última vitória.

Segundo informações dos responsáveis pelos defensores da jaqueta ouro e costuras azuis, a vinda de ROCKET à Gávea, a fim de tomar parte no Grande Prêmio "Linneo de Paula Machado", a ser corrido no próximo dia 16, está dependendo da atuação que ela tenha no Clássico "América". Todavia, podemos informar que há muita esperança na vitória de ROCKET e, assim sendo, teremos êste "crack" da atual geração de São Paulo em confronto com os melhores três anos radicados na Gávea.

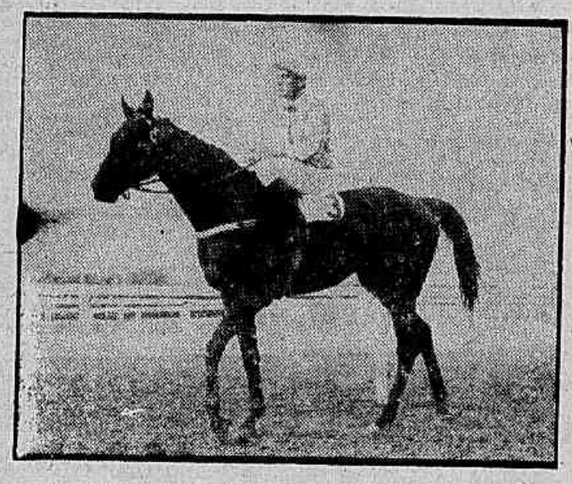

ROCKET: — Aprovando no "test" de domingo virá disputar o "Grande Criterium"

AS PRÓXIMAS REUNIÕES

MONTARIAS OFICIAIS

Corrida de amanhã

1.º Páreo — às 14,00 horas — 1.300 metros — Cr$ 45.000,00

		Col.	Ks
1—1	*Notella, D. Moreira*	1	58
	2 *Zingara, D. Silva*	7	50
2—3	*La Chula, M. Alves*	6	54
	4 *Essence, J. Ramos*	4	54
2—5	*Orita, O. Ulloa*	5	56
	6 *Jones, A. Caceres*	2	50
4—7	*Emboscada, H. Lima*	3	56
	8 *Olna, P. Fernandes*	8	54

★

2.º Páreo — às 14,25 horas — 1.600 metros — Cr$ 50.000,00

		Col.	Ks
1—1	*Escaler, J. Portilho*	4	56
2—2	*Jonaig, J. Tinoco*	2	52
3—3	*First Boy, O. Ulloa*	5	52
4—4	*Evergren, B. Marinho*	1	52
	5 *Conqueror, D. P. Silva*	3	56

★

3.º Páreo — às 14,50 horas — 2.200 metros — Cr$ 54.000,00

		Col.	Ks
1—1	*Demolidor, O. Ulloa*	5	60
2—2	*Camal Pachá, N. Pereira* ..	4	52
3—3	*Piratini, D. P. Silva*	2	60
4—4	*Kantar, J. Portilho*	1	52
	5 *Tabu, A. Araujo*	3	54

★

4.º Páreo — às 15,20 horas — 1.300 metros — Cr$ 60.000,00

		Col.	Ks
1—1	*Bong Lai, D. P. Silva* ..	6	55
	" *Luganga, J. Tinoco*	3	55
2—2	*Experiência, A. Rosa*	2	55
	3 *Galata, J. Marchant*	4	55
4—4	*Tiana, W. Andrade*	7	55
	5 *Tez, N. Pereira*	1	55
4—6	*Dama de Prêto, J. Portilho*	9	55
	7 *Teluz, L. Domingues*	8	55
	8 *Truma, O. Ulloa*	5	55

★

5.º Páreo — às 15,50 horas — 1.500 metros — Cr$ 60.000,00

		Col.	Ks
1—1	*Tejo, J. Tinoco*	8	56
	" *Hope Boy, A. Araujo*	3	56
2—2	*Sanam, J. Marchant*	7	56
	3 *Greer Garson, não corre* ..	2	56
1—4	*Panurgo, L. Diaz*	1	56
	5 *Maron, L. Domingues*	6	56
4—6	*Dourando, J. Marinho*	4	56
	7 *Quinau, O. Ulloa*	5	56

★

6.º Páreo — às 16,20 horas — 1.300 metros — Cr$ 60.000,00 — (Betting)

		Col.	Ks
1—1	*Erebango, B. Marinho*	2	55
	2 *Expresso do Sul, L. Domin.*	3	55
2—3	*Historico, M. Henrique* ...	1	55
	4 *Enganjado, W. Andrade* ..	7	55
3—5	*Ibalti, O. Ulloa*	6	55
	6 *Ispalmen, U. Cunha*	9	55
4—7	*Jarazal, J. Ramos*	5	55
	8 *Camborió, L. P. Silva*	8	55
	" *Ijossé, J. Marchant*	4	55

★

7.º Páreo — às 16,50 horas — 1.500 metros — Cr$ 60.000,00 — (Betting)

		Col.	Ks
1	1 *Hushih, A. G. Silva*	12	56
	2 *Calil, A. Araujo*	11	56
	3 *Kandy Boy, J. Portilho*	15	56
2—4	*Lapacho, N. Pereira*	2	56
	5 *Romancio, A. Cardoso*	8	56
	6 *Capurro, D. Moreira*	14	56
	7 *Cole. do Brejo, A. Caceres*	5	56
3—8	*Helvetico, D. P. Silva*	3	56
	9 *Amador, J. G. Martins*	7	56
	10 *Le Rouge, D. Silva*	6	56
	" *Dix, U. Cunha*	1	56
4-11	*Kibar, A. Rosa*	10	56
	12 *Jerry, M. Henrique*	9	56
	13 *Oruro, L. Diaz*	4	56
	" *High Red, J. Marchant* ..	13	56

★

8.º Páreo — às 17,20 horas — 1.300 metros — Cr$ 45.000,00 — (Betting)

		Col.	Ks
1—1	*John Fox, J. Portilho*	5	58
	" *Arataí, A. Portilho*	12	60
	2 *Demite, D. Silva*	1	54
2—3	*Ossian, O. Ulloa*	11	60
	4 *Orsini, não corre*	8	58
	5 *Mercl, H. Lima*	14	60
	6 *Ironico, G. Calderano*	2	52
3—7	*Spitfireson, A. G. Silva*	3	58
	8 *Querelante, J. Marinho*	10	58
	9 *Isômero, U. Cunha*	7	54
	10 *Stack, J. Tinoco*	6	54
4-11	*Tio Pepito, D. Moreira*	9	56
	12 *El Guapo, A. Cardoso*	15	58
	13 *Blue Sky, N. Pereira*	4	52
	" *Glorioso, M. Henrique*	13	52

Corrida de domingo

1.º Páreo — às 14,00 horas — 1.500 metros — Cr$ 45.000,00

		Col.	Ks
1—1	*El

PARA A COMPANHIA DE PINHEIRO

Junto a Benício e diretores do Fluminense Cacá assinou seu contrato, ontem, na Rua Alvaro Chaves

CACÁ ASSINOU CONTRATO ONTEM COM O FLUMINENSE

Dois anos e quinze mil cruzeiros mensais — Gastão Soares de Moura, seu advogado

Cacá (Carlos Borges) assinou, ontem à noite, um contrato, com o Fluminense, que o prenderá por dois anos no clube da Rua Alvaro Chaves, ficando com "passe livre" com cláusula especial permitindo ausência de treinos e concentrações para estudar.

O clube tricolor resolveu a assinatura do contrato com o jogador, após ver esgotadas suas demarches junto ao América para que o caso tivesse uma solução satisfatória da parte do grêmio da Rua Campos Sales.

15 MIL CRUZEIROS MENSAIS

Cacá (Carlos Borges) receberá o salário teto de Alvaro Chaves: 15 mil cruzeiros mensais. Igual a Didi, Castilho e etc. Isso segundo informam paredros tricolores.

Hoje à tarde Cacá irá à Federação e, na secretaria do Tribunal de Justiça Desportiva, constituirá seu advogado o sr. Gastão Soares de Moura Filho. Como se sabe, o Tribunal deverá julgar o pedido do América da prorrogação do contrato de Cacá. Após o julgamento o Fluminense registrará o contrato na entidade.

A PALAVRA DE GASTÃO

«Convênio não é contrato. Entidade nenhuma o reconhece, porque a medida é apenas um acôrdo estabelecido em caráter extra-oficial, e portanto jamais poderá alterar ou ter mais fôrça do que um contrato». Esses os esclarecimentos do sr. Gastão Soares de Moura.

NAO E' CASO DE JUSTIÇA

Ainda sôbre os rumores propalados, de que o América estaria disposto a denunciar à Justiça o convenio, podemos antecipar a impraticabilidade da medida, sabendo-se que o rompimento do acôrdo poderá ser feito em qualquer tempo, como aliás sucedeu aos clubes, Vasco e Flamengo, que decidiram repudiá-lo, quando bem entenderam, pois trata-se, de uma combinação livre e espontânea dos clubes.

FALA EM ALICIAMENTO

Também é pueril a acusação do América, de que Cacá foi aliciado. Ora, tratando-se de um jogador portador de passe livre, nada mais

(Conclui na 11.ª pág.)

O VINGADOR

Carlson Gracie reúne nêsse confronto de amanhã, no Maracanãzinho, tôda esperança dos Gracie. Jovem, profundo conhecedor do "jiu-jitsu", está capacitado a vingar a derrota imposta por Waldemar, ao seu tio Hélio, no famoso "vale-tudo". — Na foto, Hélio e Carlson

BRAÇADAS e Remadas

Remando com seu conjunto (quase) completo, o "oito" de seniors do Flamengo, saiu ontem pela primeira vez visando a regata de domingo. E, pelo que se viu, pode-se dizer que foi ótima a apresentação dos "gigantes" (Chaves, José Soares, Claudio, David, Carlito, Roberto, Ronaldo e "Zebu"), dando alegria (intensa) ao técnico Rodulph Keller.

6'41"

Com uma "Rodrigo de Freitas" apresentando-se com mar um pouco agitado, e um vento de ré (soprando da Casa da Pequena Cruzada em direção ao campo do Flamengo), vento êsse que certamente favoreceu cêrca de 10" nos tempos obtidos pelos vários conjuntos. Dessa forma observamos que o "oito" de seniors rubronegro deu seu primeiro "tiro" na distância total da raia (2.000 mts.). E, devemos dizer que com todos os cruzmaltinos no "corujamento".

8'03" PARA "CABELO"

Também o "dois com" de seniors (que segundo tudo indica será a atração — a luta com os vascainos — da regata) com "Cabelo de Fogo" e Buck, deu seu "tiro" na Lagoa. Al-

(Conclui na 11.ª pág.)

O FLUMINENSE ROMPEU O CONVÊNIO; MOTIVO: CACÁ

Inconformados, os tricolores, com as exigências do América — Decisão do Tribunal

O Fluminense decidiu romper o convênio que mantinha com os clubes cariocas (exceções, Vasco e Flamengo), e para isso remeteu a FMF, às primeiras horas da tarde de ontem um ofício, no qual solicitava que a sua atitude fôsse transmitida aos interessados.

E' que os tricolores não se conformaram com a exigência do América, em pedir trezentos mil cruzeiros pela transferência do jogador Cacá, tratando-se de um jogador portador de passe livre.

O TRIBUNAL VAI JULGAR

Caberá ao Tribunal de Justiça Desportiva da FMF julgar na reunião que está assentada para a noite de hoje, o ofício em que o América solicita a prorrogação do contrato de Cacá, pelo tempo em que estêve inativo por fôrça da contusão. Antecipadamente, podemos esclarecer que o ponto de vista dos juízes daquele órgão é de que carece de consistência jurídica o apêlo do clube de Campos Sales. Consta da cláusula contratual o passe livre, e essa deverá ser a decisão do tribunal.

NENHUMA INDENIZAÇÃO

Em princípio os dirigentes tricolores se mostravam inclinados a indenizar o grêmio rubro, pela cessão do jogador Cacá, mas diante das absurdas exigências, o assunto foi definitivamente encerrado. O Fluminense contratará Cacá, e de acôrdo com as leis esportivas, nenhum transtorno lhe acarretará.

ADEMAR VAI AO CHILE

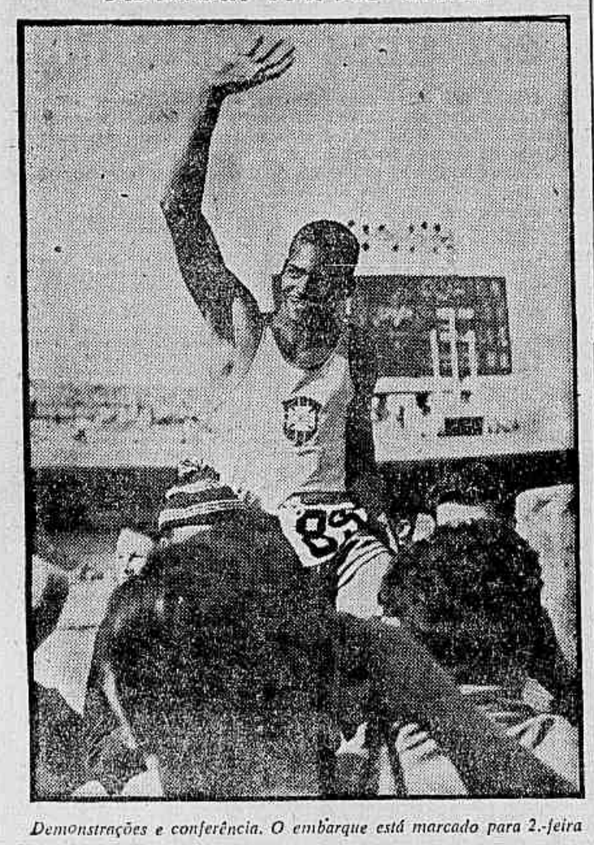

Demonstrações e conferência. O embarque está marcado para 2.-feira

Homenagens dos chilenos ao campeonissimo Ademar

O primeiro do mundo embarcará na segunda-feira para Santiago — Programa do Festival

O campeonissimo brasileiro de salto triplo, Ademar Ferreira da Silva, será alvo de significativa homenagem, por ocasião da disputa de atletismo que reunirá as representações do Brasil e da Alemanha, cujas provas estão programadas para os dias 5 e 6 de novembro no Estádio Municipal do Pacaembu.

Naquela oportunidade, Ademar Ferreira da Silva receberá uma medalha de ouro, correspondente ao sensacional feito obtido nos II Jogos Pan-Americanos, realizados no México, quando quebrou o recorde mundial, saltando 16 metros e 56 centímetros.

O PROGRAMA

Eis o programa das provas: no dia 5 — 15 horas, abertura, com desfile; 15,30 — 110 c/barreiras; 16,10 — 100 metros rasos; 16,20 horas — Lançamento de dardo; 16,50 horas — 400 metros razos; 17,10 horas — salto em distância; 17,40 horas — 1.500 metros razos; 18 horas — revezamento 4 x 100 metros.

Dia 6 — 15 horas — salto em altura; 15,30 horas — 400 metros c/barreiras; 15,50 — 800 metros razos; 16,10 horas — salto triplo; 16,40 horas — 200 metros razos; 16,50 horas — lançamento de disco; 17,10 horas — 5 mil metros razos; 17,30 horas — revezamento 4 x 100 metros

EMBARQUE NA SEGUNDA-FEIRA

Ademar Ferreira da Silva embarcará, em avião da Panair do Brasil, às primeiras horas de segunda-feira, para Santiago do Chile.

Taça "Monteiro de Rezende"

MAURICIO NASLAUSKY — Fluminense 65 x 40; Sirio 60 x 48.
EVERARDO GUILHON — Fluminense 66 x 39; Sirio 62 x 47.
DEODATO MAIA — Fluminense 70 x 41; Sirio 65 x 46.
MARIANO JUNIOR — Fluminense 72 x 42; Sirio 67 x 45.
FRED QUARTAROLI — Fluminense 67 x 43; Sirio 62 x 50.
NILTON RIBEIRO — Fluminense 64 x 37; Sirio 58 x 45.

MOTOR IATISMO POLO

NA MOTONÁUTICA

Teremos dia 9 do corrente, na Ilha do Governador, praia da Bandeira, uma regata em homenagem ao sr. Presidente da Venezuela. Consta o programa de 4 provas, cujo início está marcado para às 9 horas da manhã.

NA VELA

I — Sob os auspícios da Federação Metropolitana de Vela, realizar-se-á dia 8 do corrente, a regata oficial interclubes, promovida pelo Iate Clube do Rio de Janeiro. Foram convidados os seguintes clubes: — Escola Naval, Iate Club Brasileiro, Rio Yacht Club, Club de Regatas do Flamengo, Club dos Caiçaras, Club de Regatas Guanabara, Club Naval, Iate Club de Ramos, Carioca Iate Club, Audax Club, Club de Regatas Vasco da Gama, Itacurussá Iate Club, Iate Club de Cabo Frio e Guaratiba Iate Club. A regata realizar-se-á nas águas da praia do Flamengo. II — O Grêmio de Vela da Escola Naval, fará realizar no domingo próximo, dia 9, sua tradicional regata, com o comparecimento dos diversos clubes guanabarinos e mais o Iate Club de Belo Horizonte e

DR. PEDRO DE ALBUQUERQUE
DOENÇAS SEXUAIS E URINARIAS
ROSARIO 98 De 1 às 6

ADEMIR CEDIDO AO SANTOS

O Vasco encerrou negociações com o Santos para a cessão do seu atacante Ademir. O veterano craque será transferido para o clube santista, por empréstimo, mediante 200 mil cruzeiros, até o fim da temporada em curso. Sabe-se que Ademir para

Pirilo prepara o time

Sob o comando do técnico Silvio Pirilo, o plantel do Bonsucesso voltará esta tarde ao gramado de Teixeira de Castro, a fim de prosseguir nos preparativos para o embate que travará, domingo, dia 16, com o Vasco. A nota destacada, será dada pela presença do centro-avante, Valter Prado, cuja indisposição física, o impossibilitou de formar no treinamento realizado na última quarta-feira.

(Conclui na página 11)

FLAMENGO NÃO VAI MAIS AO PARÁ

O Flamengo não mais realizará a temporada que pretendia realizar ao Pará, nos dias 8 e 9, respectivamente, contra o Remo e o Paissandu.

E' que de acôrdo com o resultado dos entendimentos, os paraenses não poderiam fornecer mais de uma data, e isso não correspondia aos anseios do campeão carioca. Dessa maneira, os rubro-negros se desinteressaram pela excursão, e segundo está estabelecido, aproveitará o adiamento da rodada, mandando uma representação mista a Petrópolis, no próximo domingo.

Didi chegou ontem à Recife. No domingo, o meia estará em ação

Agradou em Recife o quadro do Fluminense

Didi chegou e vai jogar domingo — Santa Cruz, o próximo adversário

RECIFE, 6 — (SP) — A apresentação do quadro do Fluminense, na noite de ontem, contra o Náutico e que finalizou com a vitória do quadro tricolor por 4 x 1, foi recebida com agrado pelo público.

O quadro carioca exibiu um padrão técnico prático, tendo merecido o triunfo apesar da resistência oferecida pelo quadro local, no Estádio da Ilha do Retiro.

CHEGOU DIDI

O atacante Didi chegou, viajando por via aérea, devendo participar do jôgo de domingo próximo contra o Santa Cruz com o Fluminense, domingo próximo, já que o grêmio pernambucano desfruta de grandes simpatias populares, ainda haverá uma outra atração à margem do encontro, como seja a estréia do centroavante paranaense Izauldo, que já assinou contrato por uma temporada. Desta forma, o Santa Cruz deverá apresentar-se em condições de dar uma demonstração de eficiência de sua equipe no jôgo amistoso com o tricolor carioca.

FLUMINENSE VS. STA. CRUZ

RECIFE, 6 (Asap.) — No próximo domingo será disputado no gramado da Ilha do Retiro, o encontro amistoso entre as equipes do Fluminense, de Carnaval do Bonsucesso e da San

Carlson e Waldemar prontos para a luta

Venda antecipada de ingressos — Preços — Preliminares — Notas

Os lutadores Carlson Gracie e Valdemar Santana, protagonistas do sensacional combate de "jiu-jitsu" amanhã, à noite, no Maracanãzinho, encerraram ontem, seus preparativos, com treinos rigorosos realizados nas respectivas academias. Pelo que foi dado a observar, encontram-se em perfeito estado físico e técnico, fazendo prever uma luta das mais renhidas.

O ambiente na Academia Gracie era dos mais movimentados, fervilhando as opiniões em tôrno do confronto, admitindo todos a vitória do jovem Carlson, para maioria presentemente a expressão máxima do "jiu-jitsu" no Brasil, perfeito substituto de seu tio Hélio.

PREPARADO VALDEMAR

Também na Academia Santana, sediada em Higienópolis, os prognósticos eram os mais otimistas, todos unânimes e esperançados num novo triunfo do "Leopardo Negro" sôbre um Gracie, embora sabendo que desta vez o adversário é mais perigoso e profundo conhecedor do esporte nipônico.

O JUIZ

Conforme noticiamos ontem, foi escolhido de comum acôrdo para dirigir a luta, o sr. Euzébio de Queiroz Filho, antigo dirigente da Federação Metropolitana de Pugilismo, que por diversas vêzes tem dirigido combates dessa espécie, sempre com geral agrado.

QUATRO PRELIMINARES

Tôdas as preliminares em número de quatro que precederão o confronto Carlson e Valdemar, serão disputadas em três "rounds" de cinco minutos, com um minuto de descanso, nessa ordem:

1.º) — Miguel Teixeira (Academia Gracie) x Augusto Batista (Academia Fada).
2.º) — Algênio de Barros (Academia Gracie) x Artur Vieira (Academia Fada)
3.º) — Antônio D'Elia (Academia Gracie) x Nilo Guterres (Academia Fada).
4.º) — semi-final — Luiz (Academia George Gracie) x Guanair (Academia Gracie).

PREÇOS DOS INGRESSOS

Os preços dos ingressos fixados são os seguintes:

Camarotes (4 lugares), 800 cruzeiros; cadeiras numeradas atrás dos camarotes, 150 cruzeiros; cadeiras numeradas na frente dos camarotes, 200 cruzeiros; cadeiras numeradas na tribuna especial, 250 cruzeiros; cadeiras numeradas de ring, 250 cruzeiros; e arquibancadas, 30 cruzeiros.

DISTRIBUIÇÃO DA RENDA

Ao vencedor da luta principal caberá a bôlsa de 70% da renda líquida, recebendo o vencido 30%. Além dessa distribuição, como se sabe, a Academia Gracie, ofereceu 300 mil cruzeiros a Valdemar, caso vença por desistência ou perda dos sentidos. Essa quantia se acha depositada em um estabelecimento bancário.

PESAGEM E EXAME MÉDICO

Hoje, às 18 horas, na séde da Federação Metropolitana de Pugilismo, será procedida a pesagem dos contendores, bem como o respectivo exame médico.

VENDA ANTECIPADA

As localidades serão colocadas à venda, a partir de hoje, nas bilheterias dos teatros Municipal e João Caetano.

Contratado para o passeio...

RECIFE, 6 (Sport Press) — Interessante e curioso o que vem de ocorrer com o atacante Harvey, cedido por empréstimo pelo Palmeiras ao Santa Cruz. O jogador mineiro veio para o comando do ataque, já que não havia uma decisão com relação ao center Izaulo.

Acontece que resolvida a transferência do atacante paranaense e depois de ter firmado contrato, ontem, foi promovida a rescisão do contrato de Harvey. O jogador mineiro recebeu 10.000 cruzeiros e uma passagem para regressar às fileiras de Palmeiras, não tendo chegado a fazer a sua estréia. Desta forma, foi contratado apenas para o passeio...

No Super de basquete: Sírio e Flu os favoritos

Com os jogos Fluminense x Tijuca e Sírio Libanês x Grajaú T. C, terá continuação hoje no Maracanãzinho a disputada da finalíssima do Campeonato Carioca de Basquete.

O tricolor e o Sírio defenderão a sua posição de líder-invicto, surgindo os dois referidos clubes com maiores credenciais técnicas, daí o seu favoritismo na noitada de hoje.

AS EQUIPES PARA HOJE

FLUMINENSE — Djalma, Roberto, Milano, Tovar, Fabio, Gusepe, Oto, Jachie e Amaury.
TIJUCA — Zezinho, Bacelar, Barcelos, Valdir, Adolfo, Zunab, Delcio, Marcio e Ari.
SIRIO — Andelim, Gedeão, Cezar Olivieri, Caco, Vnagre, Alvaro, Obimó, Cêcê.
GRAJAU T. C.: Arnaldo, Max, Alfredo, Newton, Gilberto, José, Mauro e Fulvio

DETALHES

1.- jogo — Às 20,30 horas — Fluminense x Tijuca — Juizes: Luiz Mariano e Helvio Cezarino.
2.º jogo — Ás 21,30 horas — Sírio Libanez x Grajau T. C. — Juizes: Aladino Astuto e Luiz Manzotillo.

A CLASSIFICAÇÃO ATUAL

1.º lugar — Sirio, Fluminense e Flamengo — 2 jogos — 2 vitórias.
2.º lugar — Tijuca, Grajau T. C. e Vasco — 2 jogos — 2 derrotas.

OS JOGOS DO SUPER

Para a conclusão do Super-Campeonato Carioca de Basquete faltam ser realizados os seguintes jogos: — Hoje — Fluminense x Tijuca e Sirio x Grajau T. C.
Dia 11 — Grajau T. C. x Tijuca e Flamengo x Vasco.
Dia 14 — Vasco x Tijuca e Sirio x Fluminense.
Dia 18 — Grajau x Vasco e Flamengo x Fluminense
Dia 21 — Flamengo x Sirio.

Tênis de Mesa

O Renascença F. C. estando com o seu calendário em organização para Tênis de Mesa, por nosso intermédio avisa aos seus côrmãos que estará aceitando jogos amistosos para a sua primeira e segunda turma. Os interessados poderão enviar suas correspondências para a Rua do Catete n.º 59 — sobrado.

CANTINHO do FLAMENGO de Arthur de Carvalho

DEPARTAMENTO CULTURAL E RECREATIVO

Está em pleno funcionamento o setor de jogos de salão do clube.

Convidamos todo quadro social para êsse setor a fim de dar maior sucesso a essa iniciativa. O setor de JOGOS DE SALÃO estará franqueado ao quadro social, diariamente das 20,30 horas às 24. Estão programados torneios de Xadrez, Buraco e Damas com distribuição de prêmios aos vencedores e cujos jogos serão realizados às sextas-feiras. As inscrições poderão ser feitas em qualquer das sedes do clube ou na Rua Machado Coelho com o Diretor Social, sr. José Miguel Daquim.

Inaugurada no dia 1.º do corrente na sede social da Av. Ruy Barbosa, 170 está franqueada ao quadro social e ao público até 10 do corrente a "EXPOSIÇÃO DE CERÂMICA E PINTURA" com obras do famoso ceramista ANGELO TANZINI e quadros do consagrado pintor TELESFORO MORAIS REGO. As obras apresentadas poderão ser adquiridas com os responsáveis.

Será realizado nos salões da séde social da Av. Ruy Barbosa, a 5 de novembro próximo o "DESFILE

Ao meu Brasil ORDEM

Nós, brasileiros, somos, mesmo, um povo afobado. Não temos paciência com coisa alguma. E' um açodamento herdado talvez de muitas e muitas gerações. Autêntico açodamento de quem chegou, viu o índio nu e queria logo vestir o índio sem antes convencê-lo. Sim, hoje mais do que nunca, eu tenho a certeza de que nós, brasileiros, não sabemos esperar, não temos paciência. Vejam, bem, em três dias, já houve o diabo: Ademar, na ponta; crise no Govêrno; baiano e queda de ministro; bofetões na Câmara dos Deputados; isso sem falar em suicídio. Tudo poderia ser arreglado, meus amigos, se o brasileiro soubesse esperar. Não custava nada esperar. Mais três dias e nada disso aconteceria. Sim, sim, o Vasco está aí pra perder e botar as coisas nos eixos. Se o brasileiro não fôsse afobado esperava até quarta-feira à noite. E nada disso tinha acontecido, uai! Mas somos um povo açodado...

A SOLUÇÃO

De fato, faltou, em Santos, uma bôca de túnel. O certo é Augusto ficar à bôca do túnel e Flávio nas cadeiras numeradas. As ordens vêm por um emissário que sobe e desce durante os 90 minutos. Mas o diabo é que em Santos não tem túnel. Sim, ali no estadinho de Vila Belmiro Flávio não pôde usar sua chave. Mas ficou nas cadeiras e Augusto junto às grades. O emissário falava do alto: "Auguuuuuuussssssto! Seu Fláááááávio mandooouuu dizeeeerrrr pra vocêeeeeee pra vocêeeeeee... etc.". E Augusto cumpria as ordens imediatamente. Mas Flávio não gostou daqueles 2 a 1. Tanto não gostou que quando esperava o empate e surgiu o terceiro "goal" do Santos, o emissário correu com Augusto: "Augusssssto! Seu Fláááávio mandouuuu dizerrrrr pra vocêeeeeee que é pra botaaaaaaarrrrrr os aspiiiiiiiras em campooooooo...". Augusto perguntou: "O que?". E o emissário: "...pra botaaaaarrr os aspiras que é pra não valorizaaaaaarrrr a vitóóóóória do Sannnntos e não dah gooostiiiiiinho pra RUBRONEGRAAAAAADA!".

A BRIGA

O deputado Fernando Ferrari disse tal coisa. O deputado Carlos Lacerda replicou. O deputado Fernando Ferrari disse mais coisas. O deputado Carlos Lacerda disse outras. O deputado Fernando Ferrari avançou pro deputado Carlos Lacerda. O deputado Carlos Lacerda avançou pro deputado Fernando Ferrari O pessoal do deixa disso se meteu no meio. O deputado Fernando Ferrari xingou. O deputado Carlos Lacerda xingou. O deputado Armando Falcão puxou com fôrça o braço do deputado Carlos Lacerda e pediu calma: "Calma, Carlos, calma ". E berrou para ser escutado: "...calma; com quatro pontos perdidos ainda não PERDEMOS o TRICAMPEONATO, "darling"!...".

O QUE SE DIZ...

...QUE a derrota do Flamengo está, agora, explicada, segundo o jornalista Zé Araújo... ...QUE segundo Zé Araújo, no domingo, os "pais de santo" estavam todos ocupados com a candidatura Ademar de Barros... ...QUE na quarta-feira, estando Ademar na frente, os "pais de santo" voltaram a trabalhar contra o inimigo e siu aquela goelada em Santos... ...QUE na quarta-feira já estava tudo trabalhando contra o "inimigo"

O PERDÃO

O poleiro Lugano enviou ao sr. Nelson Cintra (Pancho Vila), o rei das quadrinhas, uma paródiazinha, pedindo perdão: "Errei, si. / Manché tu nombre. / Más fueras tu mismo el culpado...". Lugano foi devidamente perdoado.

O CAMINHÃO DESTRUIU A CASA

SÃO PAULO, 6 (Especial para o D. C.) — Um caminhão carregado com vinte toneladas de mercadorias, provocou um desastre de grandes proporções. Ao atingir a ponte do Taboão, o caminhão saiu do leito carroçável e após destruir uma ponte de cimento-armado foi de encontro aos prédios 1373 e 1371 da Rua São Paulo, no município de São Roque, destruindo-os completamente. A série de desastre foi completada com um princípio de incêndio que irrompeu no local, mas foi logo dominado pelos bombeiros que compareceram ao local. No desastre morreram uma mulher e 2 crianças. A mulher viajava ao lado do motorista e quando o caminhão virou foi apanhado por um fio elétrico, morrendo eletrocutada e as duas crianças morreram esmagadas. — Na foto, um aspecto do desastre onde mais de oito pessoas também sofreram ferimentos

Nove feridos ao capotar o lotação na Avenida Itaoca

Trafegando em grande velocidade pela Avenida Itaóca, o autolotação chapa 4-51-17 (Marechal Hermes-Bonsucesso), teve a sua barra de direção quebrada, indo chocar-se a uma árvore, em frente ao n. 2.448, capotando espetacularmente em seguida.

Em consequência, saíram feridos oito passageiros e o trocador do coletivo, João Alonso dos Santos, que teve o pé direito esmagado. O motorista, que se supõe nada ter sofrido, evadiu-se.

O SOCORRO

Acorreram ao local as guarnições das Patrulhas 57 e 22, que transportaram os feridos para o Posto de Assistência do Méier, onde foram medicados. O trocador João Alonso dos Santos (18 anos, pardo, Rua Uranos, 701), que sofreu esmagamento do pé direito e ferida contusa, com descolamento do pé esquerdo e o passageiro Roberto dos Santos Sobrinho (32 anos, solteiro, Rua Julio Ribeiro, 119), com suspeita de fratura do crânio, foram removidos para o Hospital Souza Aguiar (RPS).

AS VITIMAS

Foram ainda acidentados no desastre, os seguintes passageiros: Pedro Meirelles da Silva (30 anos, casado, industriário, Ladeira Zeferino Costa, 25); Manoel Martins Valladão (50 anos, casado, linotipista, Rua Marechal Marciano, 90 — casa 2); David do Nascimento Pereira (30 anos, casado, cabeleireiro, Rua Capitão Pires, 48); Orlando Pinto Carvalho (24 anos, casado, funcionário municipal, Rua M. 75 — apto. 401); Carmem Rodrigues Mains (casada, 40 anos, Rua Tereza Santos, 516); Glória Rodrigues Oscardes (viuva, 62 anos, Rua Niberato Santos, 70) e Odete Santos (33 anos, casada, Rua Piaui, 133). Todos sofreram feridas contusas e escoriações.

As autoridades do 20 D. P. registraram o fato e iniciaram diligências, a fim de prender o motorista e apurar a sua culpa.

Uma das vítimas ao ser socorrida no Pôsto de Assistência do Méier

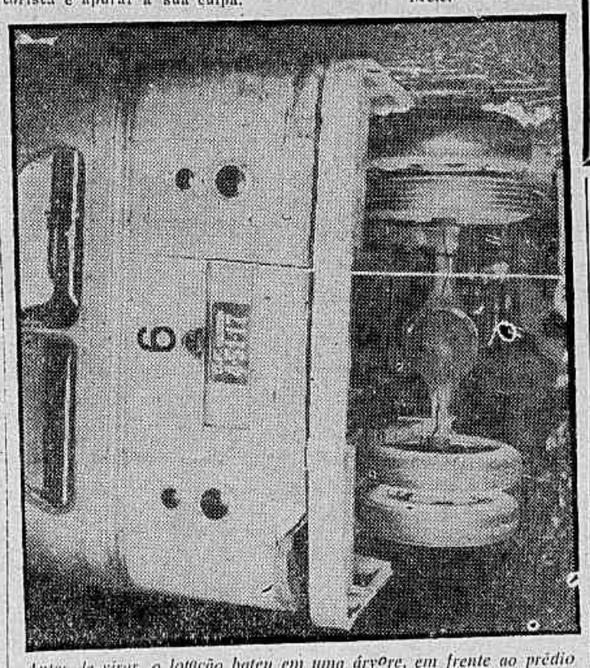

Antes de virar, o lotação bateu em uma árvore, em frente ao prédio 2.448, da Avenida Itaoca

O sueco foi atropelado

Ao tentar atravessar a Avenida Augusto Severo, nas proximidades do Beco das Carmelitas, o sueco Carlos Adolf Albert Ludberge (67 anos, endereço desconhecido) foi atropelado por um auto ignorado, que fugiu em seguida.

Com fratura do crânio, a vítima foi internada no Hospital Sousa Aguiar e a polícia do 4.º D. P. tomou conhecimento da ocorrência.

Baleado pelo desafeto no bar Sereia

Mario Dantas do Nascimento (24 anos, solteiro, operário, Rua Barão de Itapagipe, 81) quando se encontrava na noite de ontem, no restaurante Sereia (Avenida Presidente Vargas) foi baleado por um seu antigo desafeto de nome Valter Dimas.

Em sua companhia encontrava-se a sua amiga Alice de Souza, que por pouco não foi atingida pelas balas disparadas por Valter.

Mario Dantas, com ferimento penetrante na cabeça, foi internado em estado grave no Hospital Souza Aguiar, e o comissário Marcos Bastos do 13.– D. P. tomou conhecimento do fato, abrindo inquérito.

O QUE VAI PELOS ESTADOS

S. PAULO

MIRASSOL (DC) — As autoridades municipais inauguraram, no "Dia da Árvore", o novo jardim da Praça Roosevelt.

Fêz uso da palavra o vereador Amadeu Olivério, entregando ao povo o melhoramento.

O jardim contará inicialmente com 79 bancos de granito e um ponto de estacionamento para ônibus, de feitio moderno, com instalações sanitárias.

LIMEIRA (DC) — O sr. Virgínio Ometto, prefeito municipal, acaba de sancionar a Lei n. 431 que autoriza o pagamento de gratificação de 10 mil cruzeiros à Corporação Musical Henrique Marques e ao maestro Orlando Puzone em igual quantia. Pela Lei n. 433 foram aumentados os vencimentos dos professôres municipais efetivos cabendo ao regente a importância mensal de 3 mil cruzeiros. Ainda, pela Lei n. 436 foi aberto o crédito de 6 milhões de cruzeiros destinados ao pagamento de paralelepipedos, asfaltamentos de ruas, fretes etc., nos têrmos do plano de calçamento da cidade.

RAFFARD (DC) — Inaugurou-se a sede própria do Círculo Operário Raffardense e foi lançada a primeira pedra do Pôsto de Puericultura "Dr. Novelli Junior", em Raffard, com a presença de numerosas pessoas desta e das cidades vizinhas, bem como da capital do Estado e do Rio. Além disso, realizou-se, também, a entrega de diplomas às alunas que concluiram o Curso de Corte e Costura do Serviço Social da Indústria. Ao lado do novo prédio foi rezada missa campal, celebrada pelo pe. Leopoldo Bretano, Presidente da Confederação Nacional dos Círculos Operários do Rio de Janeiro. À noite, houve baile.

S. PAULO (DC) — Acham-se abertas até o próximo dia 17, na secretaria da Escola Paulista de Medicina, na Rua Botucatu, 720, as inscrições para o concurso para docência livre da cadeira de Clínica Cirúrgica, daquele Instituto.

S. PAULO (DC) — Faleceu nesta capital, aos 74 anos, a sra. Antonieta da Silva Prado, viúva do sr. Caio da Silva Prado. A extinta deixa os filhos: Ana Iolanda Prado do Amaral, casada com o sr. Carlos Joaquim do Amaral; Caio da Silva Prado Junior, casado com a sra. Helena Nioac da Silva Prado e Carlos da Silva Prado. A extinta deixa ainda vários netos. O enterro realizou-se no cemitério da Consolação.

TAUBATE' (DC) — Faleceu no dia 1.º do corrente, em Taubaté, aos 83 anos de idade, a sra. d. Joaquina Flora Pereira Cardoso. A extinta, que era viúva do professor José Roberto dos Santos Cardoso, deixa vários filhos.

CAMPINAS (DC) — Por iniciativa do Sindicato dos Professôres, será comemorado, a 15 do corrente, o Dia do Professor, com o desenvolvimento do programa seguinte: às 8 horas, missa na Matriz do Carmo, rezada pelo Pe. Casimiro Gomes de Abreu; às 9 horas, inauguração, no Instituto de Educação Carlos Gomes, de retratos dos professôres falecidos, inclusive do patrio vice-presidente do Sindicato, sr. José Vilafelin Neto; às 10 horas, desfile pela cidade, do batalhão do Colégio Ateneu Paulista; às 10,30 horas, romaria ao Cemitério da Saudade e, às 12,30 horas, almôço de confraternização no restaurante do Bosque dos Jequitibás, seguido de "show".

CAMPINAS (DC) — A Associação Rural de Campinas, em colaboração com a Casa da Lavoura, conseguiu do Instituto Biológico vacinas contra a peste suina, que vem ameaçando o rebanho porcino.

UBÁ (DC) — Por ato do Governador do Estado, vem de ser aposentada no cargo de professôra primária do Grupo Escolar Raul Soares, desta cidade, a sra. Maria Salomé de Carvalho.

GUAXUPE' (DC) — Até o dia 30 do mês findo a Inspetoria Seccional de Guaxupé recebeu os pedidos de auxílio que lhe foram encaminhados pelos estabelecimentos de ensino secundário situados nas cidades de sua jurisdição, os quais, devidamente processados, serão julgados pela Comissão Regional a se instalar, pròximamente.

EUGENÓPOLIS (DC) — Foi colocada em nossa matriz, pela primeira vez, graças aos cuidados do Padre Vicente, uma linda pia de água benta.

DIAMANTINA (DC) — A longa sêca lavra em tôda a região Nordeste de Minas. Os mananciais estão quase todos esgotados e o volume dos rios tem diminuido assustadoramente. O Jequitinhonha, o Paraúna e os outros rios maiores da região estão passando por uma crise de águas nunca vista.

Em consequência disso, o fornecimento de energia elétrica está sendo racionado pela Hulha Branca. Isso tem trazido os maiores embaraços tanto à vida particular da população como à indústria.

SANTA CATARINA

ITAJAI — (DC) — O governador Irineu Bornhausen, acompanhado dos srs. Secretário da Fazenda, dr. Júlio Coelho de Sousa, do deputado Antônio Carlos, do sr. Genésio de Miranda Lins, na passagem por êste município, quando se dirigia a Blumenau onde inaugurou, à tarde, a "Casa do Colono", no bairro da Velha, presidiu a solenidade, no distrito de Ilhota, neste município da pedra fundamental do Pôsto de Saúde, ato que contou com a presença, também, de escolares e crescido número de pessoas residentes nesta localidade.

Recebido, festivamente, por alunos do Grupo Escolar "Marcos Konder" e das Escolas Reunidas e Estadual de Barra de Luis Alves, foi o Governador saudado pela srta. Matilde Kurban, pelo vereador Walter Fleishmann, pela prof. Marinha Schutel e pelo sr. Cleto de Almeida.

O povo de Ilhota está jubiloso com o acontecimento que, em breve, lhe proporcionará a satisfação de ver concretizada uma das mais justas reivindicações, qual seja a construção de um Pôsto de Saúde.

Atropelada pelo caminhão em manobra

Quando tomava carona de um caminhão na Rua Nunes de Andrade, em Irajá, a menina Leny (3 anos, filha de José Maria e de Levy Mody Nero, Rua Nunes de Andrade, 128) foi atropelada pelo caminhão de chapa 6-82-64, dirigido pelo motorista Henrique Manuel Francisco.

A menina sofreu fratura do crânio e ao ser socorrida no Hospital Getulio Vargas, morreu, não resistindo aos ferimentos.

MOTORISTA SOCORREU

O motorista atropelador ao ver a menina caída ao solo, colocou-a no caminhão e partiu para o hospital, a fim de medicá-la.

Um irmão da menina, de nome José (9 anos), informou que a menina estava procurando trepar no caminhão, quando êste andou e ela foi jogada ao solo, passando a sua roda traseira por cima.

O veículo estava fazendo manobra.

As autoridades do 24.º D. P., tomou conhecimento do fato, autuando o motorista na forma da Lei.

Trigêmeos na Catânia

CATANIA, 6 (AFP) — Uma camponesa residente em Egna, na região de Catânia, deu ao mundo triplos que estão em excelente saúde. A jovem mulher, que no decorrer de seus quatro primeiros anos de casamento, deu luz a quatro crianças, na última visita tripliceu da cegonha não foi assistida por uma parteira.

Regressaram os cruzmaltinos

SANTOS, 6 (Sport Press) — A delegação cruzmaltina viajou hoje, às 10 horas de regresso ao Rio. Segundo soubemos junto aos dirigentes do Vasco não houve jogadores contundidos no jogo de ontem. Sôbre o resultado todos recomhecem a justiça da vitória do Santos, achando, apenas, excessiva a contagem.

Um detalhe interessante e curioso na divisão da renda é que coube a cada clube Cr$ 48.550,00.

Acreditando ter sido abandonada pelo marido tentou morrer

Pensando ter sido abandonada pelo seu marido, Leonardo Gomes de Brito, Nair de Oliveira Brito, (16 anos, Rua Iguaiba n. 1 em Madureira) tentou matar-se, incendiando às vestes que embebera em querosene.

Seu marido que saira no mesmo instante, ao ouvir seus gritos voltou, queimando-se ao socorrê-la.

BRIGARAM

Leonardo Gomes de Brito (29 anos, casado, operário) contou ao ser medicado no Hospital Carlos Chagas, que devido às frequentes saídas da esposa, há tempos têm tido várias rusgas. Ontem, novamente, ao chegar em casa, como sempre acontecia, não encontrou a esposa.

Aguardou sua chegada e verificou que o jantar, também não estava pronto. Nair saira cêdo não deixando nada preparado para a refeição. Por isso, brigaram e Leonardo disse que se Nair continuasse a viver dessa forma, iria abandoná-la. Em seguida vestiu o palitó e saiu.

TENTATIVA DE SUICIDIO

Ao ver o marido sair, Nair correu para a cozinha, derramou um litro de querosene nas vestes, incendiando-as.

Leonardo que parara próximo ao portão, para refletir sôbre se iria embora ou não, ouviu os gritos desesperados da esposa, indo em seu socorro.

Nair foi internada em estado desesperador com queimaduras de 3.º grau, segundo o terceiro graus e seu marido, depois de medicado com queimaduras nas mãos retirou-se para a delegacia do 24. D. P. a fim de prestar declarações.

CONCLUSÕES DA 12.ª PAGINA

No Senado, . .

prefeita Alim Pedro, inclusive a equiparação de vencimentos dos Ministros do Tribunal de Contas aos de seus colegas federais, o aumento de vencimentos dos Secretários Gerais, que, assim, passam a perceber 36 mil cruzeiros mensais, a criação de chefias no Departamento de Águas e Esgôtos, inclusive para a adutora do Guandu, e ainda vários créditos para obras. Nêstes, encontram-se os destinados à escada rolante para a passagem subterranea da Central do Brasil e o que possibilitará a conclusão do viaduto de Ana Nery.

Artigos vetados

Por serem considerados inconstitucionais, foram vetados os artigos que determinavam a admissão, como extranumerários, de professores de educação física e dentistas que fizeram estágio na Prefeitura; a efetivação no cargo de médico, dos funcionários portadores dêsse diploma, e ainda os créditos para construção de sedes de associações.

Além do veto ao crédito para pagamentos de atrasados a servidores, vetou também o prefeito Alim Pedro os créditos à Câmara dos Vereadores, considerando que a iniciativa nêsse sentido, por determinação da Lei Orgânica, deve partir do Legislativo.

Justifica o prefeito êsses vetos alegando que os artigos a que os mesmos correspondem são contrários aos interêsses do Distrito Federal e ao artigo 14, parágrafo primeiro, da Lei Orgânica.

Celso Lisboa . . .

readores com o Secretário de Educação referiu-se aos concursos para ensino técnico, incluindo as cadeiras de anatomia e fisiologia, quando a Prefeitura não dispõe de cátedras com essas matérias. O sr. Celso Lisboa fêz uma indagação nesse sentido, respondendo o secretário ter seguido, apenas, a orientação do Secretário de Administração, que baixou os editais, determinando o concurso. O sr. Celso Lisboa retrucou que seria dever do Secretário de Educação orientar o Secretário de Administração nesse particular, mas o sr. Haroldo Lisboa respondeu declarando não ser de seu dever interferir na esfera de outras Secretarias.

Outras irregularidades

O sr. Celso Lisboa apontou, ainda, à nossa reportagem, as seguintes irregularidades da administração do Secretário de Educação:

Permitir a presença, em seu gabinete, de professôres de ensino complementar em disponibilidade; não ter feito, conforme determina a lei, a revisão bienal do plano de equipamento de escolas; não ter instalado a Escola Popular de Educação Musical, criada por lei e até regulamentada, com verba no Orçamento para isso; tentar transferir para o Teatro Municipal o Teatro João Caetano, quando êste está subordinado, por lei, ao Serviço de Teatros e Diversões.

Pede resposta

O vereador manifestou ao DC o seu interêsse em que êste jornal publicasse as suas perguntas, abrindo espaço — desde já oferecido — para as respostas do Secretário de Educação.

Adiada 'sine . . .

Pilotos e aeronautas continuarão a realizar assembléias com o objetivo de preparar psicológica e tecnicamente seus colegas para enfrentar qualquer eventualidade.

Ameaçadas de . . .

de um esquema de parcelamentos, considerado insatisfatório.

PEDIDO DE AUDIÊNCIA

A Associação Brasileira de Empreiteiros de Obras Públicas, interessada em colaborar com o prefeito no sentido de estudar uma solução para o problema e munida de elementos para realizar exposição completa sôbre suas dificuldades, solicitou ao sr. Alim Pedro uma audiência, que deverá realizar-se no início da próxima semana.

Segundo os dados da ABEOP, a resistência da maioria dos seus associados, que executam obras da Prefeitura, não excederá o mês corrente, cessando seus trabalhos, por falta de verba para pagamento do pessoal, a partir do dia 1º de novembro.

Salientou a ABEOP, mesmo no telegrama em que solicitou a audiência referida, que nenhuma hostilidade anima sua reivindicação: ao contrário, ela representa um movimento solidário junto ao Prefeito, visando uma conclusão satisfatória para todos e evitando o desemprego abrupto de alguns milhares de trabalhadores.

Para se ter uma idéia da extensão dos atrasos nos pagamentos a empreiteiros, basta citar que ainda não foi paga grande parte das obras realizadas como preparativos da cidade para receber os peregrinos ao XXXVI Congresso Eucarístico Internacional, reunido no Rio em julho do ano corrente.

Pequenos Fatos POLICIAIS

Escorregou morro abaixo e morreu

O operário José Valenciano (30 anos, casado, barracão, sem número, Morro da Favela), ontem resolveu bancar o alpinista e descer àquele morro, pelo local denominado "Pedra Lisa".

Entretanto no meio da viagem, José, caiu, sofrendo fratura do crânio, da bacia e braços. Levado para o Hospital Sousa Aguiar, faleceu ao ser socorrido, tendo o cadáver sido removido para o necrotério do Instituto Médico Legal.

Caiu do trem em Barros Filho

Quando viajava como pingente num trem da Central, o menor Celso (11 anos, filho de Rita Gonçalves Pires, Travessa Boa Vista, 138) perdeu o equilíbrio caindo ao leito da ferrovia na estação de Barros Filho.

Em consequência o menor sofreu fratura do crânio, além de contusões e escoriações generalizadas, sendo internado em estado de choque no Hospital Getúlio Vargas. A Policia do 24. D. P., tomou conhecimento do fato.

Atropelado e morto na estrada

Uma camioneta de chapa não identificada atropelou, em frente ao número 309, da Estrada Frutuoso, em Santa Cruz, o operário Cícero Dias (13 anos, solteiro, Estrada Rio-São Paulo, Km. 32).

A vítima sofreu fratura do crânio e contusões generalizadas, vindo a falecer ao local. A policia do 29. Distrito tomou conhecimento do fato.

CONTO DO VIGÁRIO

O sr. Miguel Frederico Peixoto (R. Artur Bernardes, 40), saindo de sua residência ontem, na esquina da Rua Buarque de Macedo, foi abordado por um individuo de cor branca que lhe dissera ter comprado o açougue, de onde sua senhora era freguesa há vários anos.

Verificando haver o sr. Miguel acreditado em suas palavras, disse-lhe que havia feito um pagamento e se encontrava em dificuldades por falta de troco.

Pediu-lhe então que o emprestasse Cr$ 1.500,00, e que o acompanhasse até o açougue para recebê-lo. Ingenuamente o sr. Miguel Frederico deu a importância ao individuo, o qual, ao recebê-la, pegou um bonde que por ali passava, fugindo. O sr. Peixoto está agora se lamentando do logro em que caiu.

Com 64 pessôas a bordo o DC4 bateu em uma montanha

CHEYENNE (Wyoming) e Denver, 6 — (AFP-DC) — Um avião DC-4 da Companhia "United Airlines", caiu hoje, na montanha "Medicine Bow" e os seus destroços foram localizados por um aparelho da Guarda Nacional.

O aparelho tinha à seu bordo, 61 passageiros e três tripulantes.

NA ROTA NORMAL

A montanha onde caiu o avião, encontra-se na sua rota normal, onde deveria passar a uma altitude de 3.600 metros.

O avião foi encontrado a 290 km. de Denver, nas proximidades de Lelan.

COMPLETAMENTE DESTROÇADO

A tripulação do avião que avistou a carcassa do "DC-4" da linha New York-San Francisco, sôbre o monte Medicine Bow declara que não viu vestígios de sobreviventes. "O choque foi de tal modo violento que não se pode imaginar que tenha havido sobreviventes", declarou o capitão Mel Conin, piloto do avião da Guarda Nacional que, em primeiro lugar, localizou os destroços do aparelho sinistrado.

Tudo indica que o avião se chocou com o flanco da montanha e foi precipitado ao fundo de uma ravina, várias centenas de metros abaixo.

O local da catástrofe situa-se a cêrca de 120 kms. de Cheyenne, não longe do Lago Marie. O "DC-4" deixara Denver com 61 passageiros, dois homens de equipagem e a aeromoça. Entre os passageiros encontravam-se seis ou sete membros do côro do Tabernáculo Mormon, que voltavam de uma excursão pela Europa.

Colhido por auto na Pres. Vargas

Na Av. Presidente Vargas, em frente ao prédio 1.296, o auto particular chapa 42-30, cujo motorista fugiu imprimindo maior velocidade ao veículo, atropelou Manuel Honorio Jesus (39 anos, casado, residente naquela avenida número 1.139).

Com fratura da perna direita a vítima foi socorrida no Pôsto Central de Assistência, enquanto o fato era comunicado a policia do 10.º distrito.

MATOU-SE

Por motivos ainda desconhecidos, o servente Cosme Minervino (26 anos, solteiro, Rua Timbaré, 68, apto. 101) matou-se ontem, ingerindo violenta dose de veneno. O fato ocorreu no interior do "Bar Camelinha", situado na Rua Pedro I, 21 onde Cosme entrara sem ser observado, indo tomar o veneno no reservado. Um dos sócios do estabelecimento descobriu-o, já morto, comunicando o fato ao comissário de serviço no 10.º D. P. Depois dos exames periciais o cadáver foi removido para o necrotério do IML

VELOCIDADE E FERIDOS

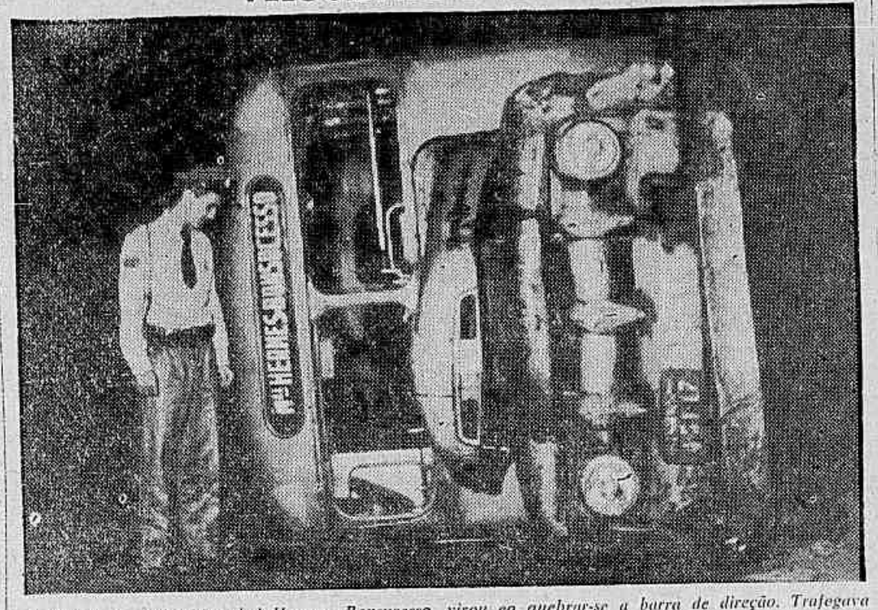

O lotação da linha Marechal Hermes-Bonsucesso virou ao quebrar-se a barra de direção. Trafegava em alta velocidade o coletivo

Botafogo interessado no goleiro Dick

BELO HORIZONTE, 6 (Sport Press) — Noticia-se da cidade de Nova Lima que o goleiro Dick, pertencente ao Vila Nova e um dos 21 jogadores suspensos pelo Tribunal de Justiça Desportiva em virtude de sua participação no conflito na peleja com o Atlético, estaria sendo pretendido pelo Botafogo do Rio, o qual enviaria um emissário àquela cidade mineira até o fim da semana. Por outro lado informa-se também que o Vila não está disposto a ceder seu goleiro, devendo pedir preço bem alto pelo seu passe.

DOENÇAS NERVOSAS E MENTAIS
DR LUIZ FRAGA
Compulsões — Vícios — Insônia — Epilepsia — Doenças Imaginárias — Perturbações sexuais
Diàriamente das 14 às 18 horas
Rua Senador Dantas, 76-4.º andar — Tel. 52-5999
Atende à noite em consultório de Copacabana com hora marcada

Duas mortes na capotagem do carro de corrida

HAVANA, 6 (AFP) — Morreram, num desastre de automóvel, o argentino Trazan Thierry e o seu mecânico norte-americano Dutch Swayze. O acidente ocorreu perto de Quemado Duines, quando capotou o carro de corrida em que treinavam para o circuito a ser disputado no dia 10.

Dr. Tristão Araripe de Aguiar
GINECOLOGIA — OBSTETRICIA e CIRURGIA GERAL
Consultório: Rua Alvaro Alvim 24 — sala 1 004 — Tel. 22-7025
Residência: Tel. 38-3316

Autodefesa

Mais um caso acaba de criar a atual administração policial ao proibir, depois de liberado pelos censores e programado, o filme «Rio-40 Graus», de cuja distribuição se encarregou uma emprêsa norte-americana.

Sem ter visto o filme, mediante simples informação que lhe foi prestada, o Chefe de Polícia resolveu interditar uma obra cinematográfica nacional desprestigiando seus auxiliares e ferindo com um golpe profundo uma indústria que ainda está dando os primeiros passos entre nós e que, justamente por isto, merece todo apoio do Govêrno não só pelo fato de ser uma fonte de renda para o Estado como uma expressão de arte moderna cultivada pelos povos mais adiantados.

O ato de violência contra a liberdade de pensamento, consagrada no parágrafo 5º, art. 141, da Constituição, não se limitou, apenas, à proibição da passagem do filme nas casas de diversões públicas.

O gesto arbitrário foi mais longe. Foi ao ponto de impedir que uma entidade privada, acessível apenas aos seus sócios, do prestigio e do nome da ABI, pudesse exibí-lo para conhecimento dos críticos e estudiosos do assunto que, desta forma, poderiam discutir a matéria com segurança.

Com seu ato inédito o Chefe de Polícia equiparou a Casa do Jornalista, infelizmente sem protestos de seu presidente, a um estabelecimento público qualquer, o que jamais acontecera nem mesmo nos dias sombrios do Estado Novo, quando a lei e as garantias foram postas à margem.

Justificando seu ato, em face da grita que surgiu de todos os lados, o sr. Menezes Côrtes alegou que o filme só apresenta o lado mau da vida com malandros endeusados, pai de família cachaceiro, guris vendendo amendoim vítimas de malandros, morros com desordeiros, deputado analfabeto, grevistas, valentões, assassinos.

Diz êle, em sua arenga, que o filme não é realista e sim um sistema de destruição que serve aos objetivos comunistas.

Para o Chefe de Polícia, dizer a verdade, mostrar a realidade da vida, apontar os defeitos da sociedade e das nossas leis para que sejam em tempo corrigidos, assinalar a miséria e o abandono em que vivem os abandonados da fortuna, trazer à público aquilo em que vivem os abandonados da fortuna, trazer à público aquilo que vemos todos os dias e os jornais noticiam constantemente é servir ao comunismo. Lérias e nada mais.

A proibição do filme teve outra finalidade: impedir que o público tenha a certeza de que a capital do país não dispõe de polícia preventiva, que a vigilância policial é um simples mito, que os criminosos e os marginais vivem em completa liberdade, que nada se faz de prático no sentido de amparar as crianças desvalidas e impedir que a criminalidade cresça a olhos vistos.

Proibindo o filme o Chefe de Polícia fez sua autodefesa.

Timbauba

TRÊS CAMBALHOTAS NO AR

O auto particular 13-76-75, dirigido por uma "chauffese" ao fazer uma manobra na Rua São Cláudio, perdeu a direção e precipitou-se na Rua Maia Lacerda, dando antes, três cambalhotas no ar, e no caminho ainda bateu de encontro a casa de n.º 71, da Rua São Cláudio, residência da viúva Alice Guerra e de sua filha. Ninguém sofreu ferimentos, e o motorista após o desastre conseguiu fugir. O P. E. Celino, comandando a Patrulha 33, estêve no local, como também o comissário de serviço no 14.º D. P.. Foi aberto inquérito — Na foto, o automóvel após as três cambalhotas

Após a discussão os dois operários foram baleados

Após discutirem fortemente com um individuo conhecido por "China", na Rua General Severiano, 62, os operários da Antartica Paulista, Fernando Lucas e Dorivaldo do Nascimento, foram pelo mesmo agredidos a bala.

"China" passava com uma bicicleta, quando os dois rapazes, o interpelaram, pasando a ofendê-lo ato contínuo.

OS FERIDOS

Os dois feridos são Fernando Lucas (português, 23 anos, solteiro, operário, Rua do Catete, 257) que foi baleado no abdome e Dorivaldo Nascimento (solteiro, 22 anos, operário, Morro do Cantagalo, barracão, 142) que levou um tiro no pé direito.

Ambos após medicados no Hospital Miguel Couto, foram internados, tendo as autoridades do 3º D. P. tomado conhecimento do fato.

Aracy Figueiredo Vieira

A família de Aracy Figueiredo Vieira convida os parentes e amigos para assistir à missa de 7.º dia que manda celebrar pela sua boníssima alma, amanhã, dia 8, às 9,30 horas, na Igreja Conceição e Boa Borte, Rua do Rosário, esquina de Avenida Rio Branco, pelo que desde já agradece.

SAIU HOJE:

REVISTA DA MÚSICA POPULAR

NÚMERO 9

Colaboração de Ary Barroso, Fernando Lobo, Luiz Cosme, Irineu Garcia, Lucio Rangel, Mariza Lira, Persio de Moraes, Jota Efegê, Marcelo Miranda, José Sanz, Lourdes Caldas, Duprat Fiuza, Cruz Cordeiro, Silvio Tulio, Enegê e Frederic Ramsay Jr.

EM TÔDAS AS BANCAS

Braçadas e Remadas

(Conclusão da 9 página)

guns cronômetros registraram efetivamente 8'03" para o conjunto rubro-negro.

Outro conjunto que ganhou as alegrias do Keller, o conjunto deve ter feito para os 1.000 mts. 3'20", ou pouco abaixo disso. Vimos também o "oito" de novíssimos fazendo forte os 500 metros finais (e isso com o Chaves "tapando buraco") 1'45".

VASCO (4 CAMPEÕES)

Os 1.000 mts. de ontem feito pelo "oito" de seniors do Vasco (Dezir, César Grosso, Sebastião, Cecílio, Célio, Belmiro, Jorge e Luiz II), pode ser considerado como tempo para "sul-americano": 3 minutos cravados. Deve-se considerar o vento, mas contudo, é um tempo revelador.

"2 COM": 3'49"

Ontem fazendo os 1.000 mts. (desceu sòzinho) o "dois com" de seniors (Nelson Guarda e Rui Koppe) consignou 3'49". Como se observa trava-se extra-regata uma competição de "tempos" visando uma aferição para um autêntico "clássico" na manhã de domingo, na Lagoa.

Por seu turno o "oito" de novíssimos registrou 3'15" para os 1.000 mts. E, num "tiro" de conjunto, observamos o "double" (Paulista e Sereno) fazer os 1.000 em 3'20", enquanto o "quatro sem" de seniors (Lon, João Grande, M. Armando, e Mário Lamosa) cumpriu a mesma distância em 3'10".

6'58": BOTAFOGUENSES

Dando seu "tiro" final para a regata, ontem (cêrca das 6.30 horas) o "oito" (sole) de principiantes, o que é treinado pelo Baltazar, registrou 6.58" para os 2.000 mts., fazendo a passagem dos 1.000 mts. em 3'20". Como se vê é um conjunto que visa (e já é levado como favorito) o vencedor. Aliás, o conjunto do Mito (irmão do "General") — sota-proa — cresce dia a dia no entusiasmo dos que estão na Lagoa, pelo seu apuro técnico. E, deve-se acrescentar que o "tiro" de ontem foi efetuado mais tarde, em face de ter chegado de São Paulo, somente às 5,30 horas, o remador "Grande", 2.o centro do "oito".

Tiremos também o "dois sem" de juniors (Mineiro e Celso) fazendo 7'50" para o percurso olímpico. Enquanto isso o "dois sem" de seniors (Conceição e Sabú) completava os 2.000 mts. em 7'42". Devemos realçar que êste conjunto de Conceição e Sabu, rema firme e bonito, impressionando pelo seu estilo. Mas, o favorito do páreo, evidentemente é o barco do Flamengo, do Richê e José Carvalho.

ICARAÍ

Ontem o Icaraí (cêrca das 9 horas) deu um "tiro" na Lagoa, já nesta altura com o vento soprando com maior intensidade à favor. E o conjunto niteroiense (com o próprio técnico Ramirez na ré) fêz 7'47".

GUANABARINOS

O "quatro com" de novíssimos do C. R. Guanabara, sofreu esta semana duas alterações. Tanto o vôga quanto o proa, foram substituídos, parecendo que ganhou maior rendimento o conjunto que estará na raia dentro de amanhã.

PESAGEM: HOJE

Esta tarde (17 horas) na sede da F. M. R., Rua Alvaro Alvim, teremos a pesagem dos timoneiros que competirão na regata de domingo.

AINDA O ABELARD

Parece que vai entrar em crise a Federação Metropolitana de Futebol, com tantas ameaças de renúncia do presidente Abelard França. Devemos lembrar ao sr. Abelard França, a doação de VINTE MIL CRUZEIROS, que a entidade futebolística fêz à F. M. R., para que esta pudesse promover a regata noturna do dia 31 de agôsto passado. E, com essas renúncias tão propaladas, acreditamos que o Presidente da F. M. F. venha a cumprir essa exigência, já que naturalmente o futuro dirigente deixará essa situação completamente de lado.

Pirilo . . .

(Conclusão da 9.ª página)

Há a assinalar que não existe problema na equipe para o jôgo contra os cruzmaltinos. O quadro deverá formar assim constituído: Julião; Bibi e Gonçalo; Décio, Pacheco e Paulo; Milton, Geraldo, Valter Prado, Jair e Nilo.

Estão previstos mais treinamentos na semana que antecederá ao sensacional encontro, cujo objetivo será apenas o de manter a forma atlética dos craques.

MUITA ESPERANÇA

Sabe-se que será obedecido o regime de concentração. Dirigentes e craques rubro-anis, conquanto reconheçam o poderio do grêmio de São Januário, líder invicto do certame carioca, se mostram otimistas, e se julgam capacitados a realizar o máximo, no sentido de obter um resultado que lhes possibilitem prosseguir mantendo a privilegiada posição na tabela de classificação.

Evergeen . . .

(Conclusão da 8.ª página)

QUINAU, O. Ullôa, 600 em 41"2/5
6.º PÁREO
FREBANGO, B. Marinho, 600 em 38"3/5
HISTÓRICO, M. Henrique, 800 em 50"1/5
ISPALMEN, U. Cunha, 600 em 38"
7.º PÁREO
HASHISH, A.G. Silva, 600 em 36" 4/5
CALIL, A. Araújo, 600 em 36"2/5
KANDY ROY, J. Portilho, 700 em 44"
LAPACHO, N. Pereira, 600 em 39"
HELVETICO, D.P. Silva, 600 em 36"3/5
LE ROUGE, D. Silva, 800 em 49"2/5
DUX, U. Cunha, 800 em 49"2/5
8.º PÁREO
OSSIAN, O. Ullôa, 700 em 45"
SPITFIRESON, A.G. Silva, 600 em 37"
ISOMERO, U. Cunha, 700 em 44"
STACK, Lad, 600 em 37"

A VARIG EM COPACABANA

Flagrante da inauguração, no dia 30 último, da nova e luxuosa Loja de Passagens da VARIG, localizada em Copacabana, e montada especialmente para servir aos seus passageiros na linha internacional, Rio - Nova York. Na mesma oportunidade durante o coquetel oferecido pela emprêsa aos convidados, foi feito o lançamento oficial da revista "Três Américas", órgão redigido em três línguas e destinado a difundir no Exterior o nosso país. — Na foto, o sr. e sra. Nelson Quadros, Diretor da Revista "Três América", em companhia de convidados

Ganha Juscelino na maioria dos . . .

(Conclusão da 1.ª pág.)

Para Vice-Presidente:

Milton Campos	3.340
João Goulart	1.259
Danton Coelho	280

Para a Prefeitura local foi eleito o sr. Aloísio Schvertner, da Frente Democrática Popular.

RIO PARDO (FINAL)

RIO PARDO, 6 (Asapress) - Está finda a apuração do pleito neste município gaúcho, com os seguintes resultados:

Para Presidente:

Juscelino Kubitschek	2.409
Ademar de Barros	1.926
Juarez Távora	1.515
Plínio Salgado	662
Para Vice-Presidente:	
João Goulart	3.617
Milton Campos	2.274
Danton Coelho	218

O sr. Fernando Wunderlich, da coligação PSP-PR-PL, foi eleito para a Prefeitura desat cidade.

URUGUAIANA

URUGUAIANA, 6 (Asapress) - As apurações do pleito, nesta cidade, até às 23 horas de ontem, acusaram os seguintes resultados:

Para Presidente:

Juscelino Kubitschek	1.120
Juarez Távora	594
Ademar de Barros	136
Plínio Salgado	15
Para Vice-Presidente:	
João Goulart	1.157
Milton Campos	620
Danton Coelho	48
Para Prefeito Municipal:	
Felix Grivot	1.055
Ventura Guilherres	759
Para Vice-Prefeito:	
Dalton Rosa	1.051
Edyl Valença	758

MINAS GERAIS

BELO HORIZONTE, 6 (*Asapress*) — Os resultados do pleito de 3 de outubro, até às 18 horas de hoje, para Presidente da República:

Ademar de Barros (*n/atualizado*)	48.731
Juarez Távora	62.363
Juscelino Kubitschek	176.539
Plínio Salgado	22.766
Para Vice-Presidente:	
João Goulart	133.738
Milton Campos	116.555
Danton Coelho	11.896

JUIZ DE FÓRA

JUIZ DE FÓRA, 6 (*Asapress*) — Até às 18 horas de hoje, eram os seguintes os resultados do pleito nesta cidade:

Para Presidente:	
Juscelino Kubitschek	19.313
Juarez Távora	7.134
Ademar de Barros	4.478
Plínio Salgado	2.866
Para Vice-Presidente:	
João Goulart	16.357
Milton Campos	12.087
Danton Coelho	1.087

EM SANTOS DUMONT

SANTOS DUMONT, 6 (*Asapress*) — Às 17 horas de ontem, foram encerrados os trabalhos de apuração do pleito nesta comarca, com os seguintes resultados:

Para Presidente:	
Juscelino Kubitschek	4.281
Juarez Távora	1.764
Plínio Salgado	298
Ademar de Barros	246
Para Vice-Presidente:	
João Goulart	3.736
Milton Campos	2.288
Danton Coelho	142

FINAL EM DIVERSOS MUNICIPIOS

BELO HORIZONTE, 6 (*Asapress*) — Até ontem à noite, já havia sido encerrada a apuração do pleito nos seguintes municípios mineiros:

Bom Jesus do Amparo — Para Presidente da República: Juscelino Kubitschek 324, Plínio Salgado 77, Juarez Távora 61, Ademar de Barros 6; para Vice-Presidente: João Goulart 303, Milton Campos 125; Danton Coelho 5; para Governador e Vice: Bias Fortes 246, Bilac Pinto 117, Gentil Nascimento 0; Bernardes Filho 41, José Raimundo 357, Pierucetti 60.

Nepomuceno — Para Presidente da República: Juscelino Kubitschek 919 Juarez Távora 328, Ademar de Barros 214, Plínio Salgado 176; para Vice-Presidente: Milton Campos 718, João Goulart 676, Danton Coelho 41; para Governador e Vice: Bias Forte 1.151, Bilac Pinto 571, Gentil Nascimento 0, Bernardes Filho 928, José Raimundo 652, Pierucetti 114.

Jesuania — Juscelino Kubitschek 384, Juarez Távora 59, Ademar de Barros 127, Plínio Salgado 84; para Vice-Presidente: Milton Campos 466, João Goulart 79, Danton Coelho 59; para Governador e Vice: Bias Forte 550, Bilac Pinto 131, Gentil Nascimento 0; Bernardes Filho 513, Pierucetti 115, José Raimundo 4.2.

Piracema — Para Presidente da República: Juscelino Kubitschek 777, Plínio Salgado 228, Juarez Távora 100, Ademar de Barros 35; para Vice-Presidente: João Goulart 554, Milton Campos 346, Danton Coelho 9; para Governador e Vice: Bias Forte 1.129, Bilac Pinto 261, Gentil Nascimento 1; Bernardes Filho 811, José Raimundo 309, Pierucetti 246.

Paraminim — Juscelino Kubitschek 1.909, Juarez Távora 797, Ademar de Barros 310, Plínio Salgado 66; para Vice-Presidente: João Goulart 1.900, Milton Campos 946, Danton Coelho 80; para Governador e Vice: Bias Forte 2.314, Bilac Pinto 805, Gentil Nascimento 4; Bernardes Filho 2.419, Pierucetti 489, José Raimundo 137.

Barão de Cocais — Para Presidente da República: Juscelino Kubitschek 1.203, Juarez Távora 406, Ademar de Barros 98, Plínio Salgado 84; para Vice-Presidente: João Goulart 1.150, Milton Campos 547, Danton Coelho 35; para Governador e Vice: Bias Forte 1.601, Bilac Pinto 171, Gentil Nascimento 0; Bernardes Filho 348, José Raimundo 1.088, Pierucetti 125.

Monte Alegre — Para Presidente da República: Juscelino Kubitschek 679, Ademar de Barros 477, Juarez Távora 109, Plínio Salgado 11; para Vice-Presidente: João Goulart 675, Milton Campos 602, Danton Coelho 94; para Governador e Vice: Bias Forte 1.034, Bilac Pinto 441, Gentil Nascimento 0; Bernardes Filho 622, Pierucetti 440, José Raimundo 402.

São Gonçalo do Pará — Para Presidente da República: Juarez Távora 518, Juscelino Kubitschek 475, Ademar de Barros 23, Plínio Salgado 35; para Vice-Presidente: Milton Campos 578, João Goulart 438, Danton Coelho 13; para Governador e Vice: Bilac Pinto 587, Bias Forte 514, Gentil Nascimento 0; Pierucetti 854, Artur Bernardes Filho 487, José Raimundo 26.

Santa Bárbara — Para Presidente da República: Juscelino Kubitschek 2.382, Juarez Távora 714, Plínio Salgado 256, Ademar de Barros 179; para Vice-Presidente: João Goulart 2.200, Milton Campos 1.146, Danton Coelho 59; para Governador e Vice: Bias Forte 2.705, Bilac Pinto 931, Gentil Nascimento 0; José Raimundo 2.272, Pierucetti 915, Bernardes Filho 428.

Sabará — Para Presidente da República: Juscelino Kubitschek 2.474, Juarez Távora 290, Ademar de Barros 278, Plínio Salgado 156; para Vice-Presidente: João Goulart 2.196, Milton Campos 870, Danton Coelho 45; para Governador e Vice: Bias Forte 2.628; Bilac Pinto 324, Gentil Nascimento 91; José Raimundo 1.969, Bernardes Filho 766, Pierucetti 285.

Paraguaçu — Para Presidente da República: Juscelino Kubitschek 1.088, Juarez Távora 283, Ademar de Barros 192, Plínio Salgado 38; Para Vice-Presidente: João Goulart 763, Milton Campos 717, Danton Coelho 44; para Governador e Vice: Bias Forte 1.189, Bilac Pinto 455, Gentil Nascimento 0; Bernardes Filho 930, Pierucetti 446, José Raimundo 241.

Guaporé

PORTO VELHO, 6 (Asap.)— A apuração de 12 urnas das eleições de segunda-feira passada, apresenta os seguintes resultados:

Para Presidente da República:	
Ademar de Barros	971
Juscelino Kubitschek	609
Juarez Távora	76
Plínio Salgado	25
Para Vice-Presidente:	
Danton Coelho	872
João Goulart	666
Milton Campos	86

Amapá

MACAPÁ, 6 (Asap.) — Os últimos resultados da apuração do pleito nesta capital são os seguintes:

Para Presidente:	
Juscelino Kubitschek	2.814
Ademar de Barros	446
Juarez Távora	301
Plínio Salgado	76
Para Vice-Presidente:	
Jango Goulart	3.074
Danton Coelho	247
Milton Campos	246

Acre

RIO BRANCO, 6 (Asap.) — E' o seguinte o resultado da apuração em dois municípios do Território, os de Chapuri e Sena Madureira:

Para Presidente da República:	
Juscelino Kubitschek	940
Juarez Távora	474
Ademar de Barros	212
Plínio Salgado	51
Para Vice-Presidente:	
Jango Goulart	956
Milton Campos	526
Danton Coelho	59

Motor . . .

(Conclusão da 9.ª página)

reunidos numa só embarcação três gerações de iatistas. Esta será sem dúvida uma das atrações da regata. Veremos no veleiro "Fragata", do Rio Yacht Club, um "Hagen-Sharpie", o Almirante Benjamim Sodré Junior e seu neto Benjamim Sodré Neto, jovem de 7 anos, mas que veleja como gente grande. Disse-nos Benjamim Benjamim Sodré Junior, que com esta tripulação vencerá a regata de sua classe.

NO POLO

I — Iniciando ontem o Torneio de "Handicap", promovido pela Federação Hípica Metropolitana, pelejaram no Itanhangá, as equipes do Jacarepaguá e Bazooka. Os quadros estavam assim constituídos: — Jacarepaguá — Buby Padilha, Jacinto Lessa, Oscar Nolasco e Mauricio Spyer; Bazooka — William Dechert, Dias Garcia, D. João e Quintino Bocayuva. Depois de uma interessante luta venceu o Jacarepaguá pela contagem de 10 x 4.

II — Prosseguindo com o torneio, jogarão amanhã, o Gávea e o Celeste Santo Antônio. Para êste encontro, o Celeste Santo Antonio não contará com a presença de Francisco Calmon de Brito.

Os celestianos estão entusiasmados com os últimos resultados, e esperam oferecer grande resistência aos gaveanos.

DR. JOAQUIM VIDAL
OCULISTA — As 14 horas
Av. Almirante Barroso, 97
5º andar — Tel.: 22-5421

Companhia Colonial de Navegação

LISBOA

OS LUXUOSOS E RÁPIDOS PAQUETES DE CÊRCA DE 22 MIL TONELADAS

VERA CRUZ-SANTA MARIA

VIAGENS RIO-LISBOA

NOVOS PREÇOS EXCEPCIONAIS EM TERCEIRA CLASSE

IDA E VOLTA — (VALIDADE DE 6 MESES)

Espaçosas e arejadas cabines — Múltiplos banheiros — Magníficas instalações: salão, bar, "deck" amplo, sala de refeições, barbeiro, cinema, bailes, jogos e divertimentos diversos

Excelente e abundante tratamento de mesa — Refeições com vinho — Quatro refeições diárias

RIO DE JANEIRO-LISBOA EM 11 DIAS

Bem-estar — Comodidade — Repouso — Distrações

CONSULTEM OS AGENTES GERAIS:

Companhia Comercial e Marítima S. A.

AVENIDA RIO BRANCO, 4-B - loja — FONES: 23-2930 e 43-2703

E TÔDAS AS AGÊNCIAS DE VIAGENS E TURISMO

PREFEITURA DO DISTRITO FEDERAL

TEATRO MUNICIPAL

DIREÇÃO DA COMISSÃO ARTISTICA E CULTURAL

TEMPORADA OFICIAL DE BAILADOS

O Coreógrafo PAUL SZILARD e os Primeiros Bailarinos NORA KOVACH, ISTVAN RABOWSKY, TATIANA GRANTZEVA e JACK BEABER, com TATIANA LESKOVA e o CORPO DE BAILE DO TEATRO MUNICIPAL e a ORQUESTRA sob a Regência de NINO STINCO e HENRIQUE NIREMBERG. Cenários de SANTA ROSA, MARIO CONDE, FERNANDO PAMPLONA e MARTHA BECKET.

HOJE, sexta-feira, dia 7, às 21 horas — HOJE
SEGUNDA RÉCITA DA ASSINATURA DE GALA

PAS-DE-QUATRE
Música de PUGNI. Coreografia de PERRAULT, readaptada por LESKOVA

PAS-DE-DEUX
DE "CASSE NOISETTES"
Música de TCHAIKOWSKY
Coreografia segundo PETIPA

NARCISO
Música de RAVEL
Coreografia de NINA VERCHININA

BALLET ACADEMY
Música de G. ENESCO
Coreografia de PAUL SZILARD

SCHEERAZADE
Música de RIMSKY-KORSAKOW — Coreografia de FOKINE

AMANHÃ, sábado, 8, às 21 horas — AMANHÃ
RECITA NOTURNA EXTRAORDINÁRIA
com o mesmo magnífico programa da estréia
O LAGO DOS CISNES — DOM QUIXOTE — GALOPE MODERNO
COMPOSIÇÃO ABSTRATA — SALOMÉ

Preços: Frisas e Camarotes: Cr$ 1.000,00; Poltronas: Cr$ 200,00; Balcões Nobres A e B: Cr$ 200,00; Idem, outras filas: Cr$ 180,00; Balcões A e B: Cr$ 150,00; Idem, outras filas: Cr$ 130,00; Galerias A e B: Cr$ 100,00; Idem, outras filas: Cr$ 80,00. — Sêlo à parte. Bilhetes à venda.

Em vista de se achar quase esgotada a lotação do Teatro para esta temporada, a Direção comunica que não poderá conceder entradas de favor.

DIÁRIO EDUCACIONAL

"Educar é semear, renovar, vivificar"

Direção dos professôres: J. M. Leite de Vasconcelos, H. Reis e V. Zappi

Coluna do Estudante

Pela Educação Cívica

LUCIANO MARTINS DE ALMEIDA
(da Faculdade de Direito da UDF)
"Les moeurs naissent de l'education" Royer-Collard

Em artigo anterior introduzimos o problema, justificando-o em geral. Hoje, o faremos de modo particular, isto é, acentuando sua urgência e sua necessidade em face das contigencias sociais e culturais do mundo moderno.

O extraordinário alargamento do horizonte cultural e científico obrigou-nos a restringir nossa sede de conhecimentos, quebrou-nos o sonho humanista de Erasmo ou de Pic de la Mirandole e jogou-nos diante de uma realidade — a realidade da especialização.

Nesse sentido também evoluiu o ensino que, a partir dessa realidade, tornou-se, como é lógico, seu servidor. O ensino, portanto, vem tendendo, implicita ou explicitamente, a dar grande ênfase ao desenvolvimento do individuo no sentido da sua eficiência pessoal. Esse ponto é, evidentemente, pacífico, quando não, bastaria um simples olhar para nossas próprias atividades estudantis e nos convenceríamos de imediato.

Por outro lado, o lado social, coletivo, vem sendo desdenhado e, no Brasil, não existe. Simplesmente. Não existe.

Pois bem, pergunto então: um sistema que não se interessa pelas necessidades sociais como o faz pelas individuais, estará fadado ao sucesso, moralmente numa democracia, que implica, por definição, na participação de todos e, portanto, na existência de uma consciência social?

Não! Cem vezes não!

A necessidade de se contrapor (contrapor no sentido de equilibrar) às tendências individuais uma consciência social tem, mesmo no campo privado, uma importância extrema. Examinemos um aspecto. A divisão do trabalho faz com que se congreguem em tôrno de uma tarefa um número X de individuos, de tal modo que o êxito da mesma dependa da participação de todos, cada um em seu setor. Assim, numa linha de montagem de automóveis, por exemplo, o não cumprimento de uma tarefa por parte de um operário, implicará no não cumprimento de tarefas por parte de centenas de outros, que dêle dependem, o que, é óbvio importará em estrondoso prejuizo.

A noção de responsabilidade coletiva e, portanto, imprescindível.

Ora, se isto é tão acentuado no âmbito privado, como não o será então, no âmbito público, onde mais se raciocina em têrmos de lucro mas, sim, em têrmos de progresso, de liberdade, de civilização e onde o grau de responsabilidade coletiva, por meio da participação individual, não se restringe a uma centena, mas a todo um país?

A implantação dessa responsabilidade coletiva, é, exatamente, o que pretendemos fazer através da oficialização nos colégios de uma disciplina, a de Educação Cívica. Sôbre ela voltaremos a conversar.

Diretório Acadêmico Barros Terra

Encerra-se no dia 8 do corrente, sábado, às 16 horas, o Curso de Extensão Universitária sobre "Sexualidade, Seus Aspectos Psicológicos, Biológicos e Culturais com a conferência-aula — "Sexualidade e Cultura", a cargo do prof. José Bonifácio Rodrigues, na Associação Médica Fluminense.

BAILE DO ESTETOSCÓPIO

Os alunos do 5.º ano médico da Faculdade Fluminense de Medicina farão realizar no dia 8 de outubro nos salões do Clube de Regatas Icaraí, o tradicional Baile do Estetoscópio em homenagem aos doutorandos de 1955. Orquestra: Waldemar Spilman. Convites com a comissão ou no dia do baile.

TELEVISÃO EDUCACIONAL, JANELA ABERTA PARA UMA NOVA ERA

Revolucionando o ensino nos Estados Unidos — Grandé interêsse dos alunos —

Diversos professores universitários nos EE. UU. visitam semanalmente centenas de milhares de lares através de todo o país, munidos de obras de arte dos mais famosos museus, aparelhagens de laboratório e volumes de trabalhos literários, a fim de levar diretamente ao povo conhecimentos de Arte, Ciência e Cultura. Este sistema de aprimoramento cultural da população é possível, hoje em dia, graças à maravilha da televisão.

As emissoras dêste gênero, atualmente existentes, estão localizadas nas seguintes cidades: Pittsburg, em Pennsilvania; St. Louis, em Missouri; Munford em Birmingham, em Alabama; Chapel Hill, na Califórnia; Cincinati, em Ohio; Houston, no Texas; Seattle, em Washington; Lincoln, em Nebraska; East Lansing em Michigan; e Boston em Massachussets.

Estas transmissões, denominadas — ETV (Educational Television), não podem apresentar programas comerciais nem anúncios, sendo que suas programações são destinadas a temas educacionais e culturais. As estações pertencem a grupos interessados em difusão cultural e funcionam sem interêsse lucrativo.

Na cidade de Seattle, por exemplo, a ETV local, transmite uma série de programas intitulados "O Príncipe", nos quais demonstra a maneira como foram feitas as grandes invenções e descobertas. Ainda na mesma emissora, existe uma programação denominada "Isto é Seattle — a sua cidade", e através da qual os telespectadores vêem departamentos da Prefeitura e sessões da Côrte de Justiça local, em funcionamento. Nesta cidade norte-americana, em particular, a TV está sendo amplamente divulgada nas escolas, principalmente em circuitos fechados. Poucas são as escolas que podem dispôr de um laboratório para cada sala de aula, e portanto, por meio das projeções da televisão, as demonstrações práticas, quando feitas no local apropriado, podem ser retransmitidas simultâneamente para tôdas as classes. Tal sistema, além de tudo, está proporcionando aos alunos motivo de interêsse maior em ir ao colégio, fato êste que, pelas estatísticas, está sendo demonstrado de maneira impressionante pela redução de número de faltas.

O programa mais atraente apresentado pela ETV de Houston é sem dúvida o denominado "Trabalho de Artistas", durante o qual são televisadas aulas de pintura, escultura e música.

A importância dos efeitos das irradiações pela TV foi constatada pelo Exército norte-americano quando realizou uma experiência com 15 mil recrutas e soldados regulares. Foram ministradas aulas práticas regulares à metade do grupo e feitas demonstrações através da televisão à outra metade, visando os mesmos objetivos e apresentadas pelos mesmos instrutores. Após meticulosas observações chegou-se a conclusão de que, não apenas o grupo que havia acompanhado as instruções por meio da TV estava mais habilitado no final do curso, como também que o tempo gasto com êste foi quase a metade do tempo necessário às aulas apresentadas diretamente pelos instrutores.

"A televisão apresenta possibilidades revolucionárias de disseminação de conhecimentos"; foi a conclusão a que chegou a Comissão Nacional para Educação para Televisão.

"Através de seu emprêgo, dezenas de milhares de pessoas passam a ter acesso à Renascença, à História Natural e às mais valiosas obras da Biblioteca do Congresso. A TV Educacional é uma janela aberta para uma nova Era.

U.D.F. — Direito

Centro Acadêmico "Luiz Cárpenter"

"Sistema do Colegiado" — Será realizada, hoje, às 20 horas, na aula do prof. Oscar da Cunha, uma conferência do prof. Eduardo J. Couture, Decano da Faculdade de Direito de Montevidéu e um dos grandes juristas da vizinha República do Uruguai. Após a conferência, que versará sôbre o "Sistema do Colegiado", o prof. E. J. Couture será homenageado pelo Instituto Grotius, sendo-lhe entregue o diploma de sócio correspondente pelo prof. E. J. Couture será homenageado pelo Instituto Grotius, sendo-lhe entregue o diploma de sócio correspondente pelo prof. Oscar Tenório, Catedrático de Direito Internacional Público e fundador do Instituto Grotius da FD da UDF.

Abatimento no Museu de Cêra: — O colega Paulo Nimer, Presidente do CA "Luis Cárpenter" acaba de receber um ofício do Automóvel Clube do Brasil, no qual essa associação comunica que a direção do Museu de Cêra Dupuytren, de Paris, resolveu conceder aos alunos de nossa Faculdade um abatimento de 50% sôbre os ingressos, mediante a simples apresentação da carteira escolar por parte dos interessados.

Aula Prática: — O professor Hélio Gomes, Catedrático de Medicina Legal, dará no Museu de Cêra uma aula aos alunos do 4.º ano, no próximo sábado, convidando, por nosso intermédio, todos os demais colegas da Faculdade.

Representante na UME: — Nas eleições recentemente travadas para a nova Diretoria da União Metropolitana de Estudantes, foi o seguinte o resultado da apuração em nossa Faculdade: União Universitária — 575; Mov. Renovador Democrático — 34. Na chapa vencedora, foi eleito por expressiva votação, o nosso colega João José Hassad que, como vice-Presidente da UME, será o representante da Faculdade de Direito da UDF junto àquela entidade estudantil.

Centro de Estudos do Hospital Barata Ribeiro

Prosseguindo em suas atividades científico-cultural êste centro fará realizar no próximo dia 11 do corrente, têrça-feira, às 20,30 horas, uma conferência a cargo do dr. Corrêa do Lago, especialmente convidado, que abordará o tema: "Terapêutica das Grandes Lesões Abertas dos Membros".

Estão convidados todos os médicos a comparecerem à Rua Visconde de Niterói, 450 — Triagem — Hospital Barata Ribeiro.

Escola Nacional de Agronomia

Diretório Acadêmico

Trabalhos Científicos Apresentados durante o II Congresso Nacional de Estudantes de Escolas de Agronomia:

1 — "Atracnose da batata doce" — Arnaldo Gomes Medeiros — ENA; 2 — "Conteúdos em proteínas em 12 variedades de couve e comparação de métodos para determinar o "N" total" — Ary Salibe e Otto Crocomo — ESALQ. Sessão Plenária dia 20 horas — Moções:

a) Autor: L. R. Lee Pinto - ESALQ. Propondo que se envie a um deputado federal engenheiro agrônomo uma recomendação e pedido para que se transforme, em projeto de lei, o trabalho do dr. João Quintiliano "Sugestões para uma lei de plantio racional de novas lavouras de café e de proteção ao solo nas lavouras já formadas".

b) Autor: Jonas Leite Chaves (Paraíba).

Propondo que se encaminhe um memorandum à SEAV, no sentido de serem oficializados os estágios, servindo os mesmos de documentos para concursos de títulos; e, ao Parlamento Nacional, no sentido de ser consignada no orçamento da República verba para tal fim destinada.

c) Autor: Jonas Leite Chaves.

Propondo que seja encaminhado às autoridades competentes um memorial no sentido de ser concedido câmbio oficial para livros didáticos editados no exterior.

d) Autor: Jonas Leite Chaves

Propondo seja enviado ao Ministro da Agricultura e a SEAV um memorandum pedindo aumento de verbas para os DD. AA., assim como solicitando que as mesmas sejam pagas pelas Delegacias Fiscais dos Estados.

e) Autor: Bancada da ESAV

Propondo que:

1 — O II CBEA e os DD. AA. encaminhem à direção do Banco do Brasil um veemente protesto contra a participação de técnicos agrícolas em concursos de Fiscais de Banco;

2 — os DD. AA. abram uma campanha pelos órgãos de imprensa contra a maneira pela qual o Banco do Brasil realiza o citado concurso.

f) Autor: Bancada da ESAV.

Propondo que êste congresso solicite ao Presidente da Câmara Federal que coloque na Ordem do dia o anteprojeto referente à concessão de crédito pessoal a engenheiros agrônomos.

g) Autor: Bancada da ESAV.

Propondo que êste Congresso e os DD. AA. enviem à Câmara Federal exposição de motivos evidenciando a importância da transação judiciosa e bem analisada do projeto de lei referente à classificação de cargos de Serviço Público Federal.

h) Autor: Comissão de Legislação de Ensino.

Solicitando que:

1 — O 2.º CBEA se dirija ao sr. Juiz de Direito de Belo Horizonte (Dr. Lefire Santos), solicitando o pronto encaminhamento do mandado de segurança, hipotecando a nossa ampla solidariedade ao colega Hans Happel e condenando a atitude da Direção do Conselho Universitário da URMG.

2 — Que tôdos os DD. AA. de Escolas de Agronomia ratifiquem a decisão dessa Comissão e divulguem amplamente o teor desta recomendação.

Trabalhos Científicos Apresentados: — 1 — "Considerações em tôrno do teste T" — Eneas Salati — ESALQ.; 2 — "Solos negros de Bagé" - Osmar J. Nunes - ESA "Eliseu Maciel"; 3 — "Particularidades sôbre o emprego e variedades existentes ao controle das moléstias das plantas" — Rames Elias — ESALQ.

Apêlo a Café para rever . . .

(Conclusão da 3.ª pág)

trabalho, mencionou o orador, foi feito com o conhecimento do Presidente da República, que era informado pelo sr. José Maria Whitaker.

AUDIÊNCIA DO CONGRESSO

Prosseguindo em suas considerações, o orador aborda a questão da audiência prévia do Congresso para a adoção da reforma cambial, mencionando que, por duas vêzes, o nosso sistema cambial já sofreu modificações de profundidade sem a anuência do Congresso. A primeira, elaborada pelo sr. Gastão Vidigal (Instrução 70). A segunda efetuada pelo sr. Horácio Lafer (Mercado Livre). "Agora, porém, à última hora, baseado no parecer de um jovem que pode ser uma pena brilhante, mas cuja maior credencial é a de ter sido o jurisconsulto de 3 de outubro, o Presidente da República deixou de aprovar a reforma cambial apresentada pelo sr. José Maria Whitaker.

CAFÉ' ARREPENDIDO

"Durante seis ou sete meses — afirma o orador — um homem honrado, trabalhador, digno, procura os melhores elementos de dentro e de fora do país para elaborar seu trabalho e recebe do Presidente da República, que se baseia num parecerzinho de um jurisconsulto desconhecido, a negativa da adoção da reforma cambial, como se o Chefe da Nação estivesse ausente não fôsse consultado e ouvido, nem tomasse o menor contato com essa elaboração que se processava no seio do seu Govêrno. Estou certo que o Presidente da República refletiu melhor e, por intermédio de dois porta-vozes de S. Exa. tive conhecimento que êle já sentia a consciência pesada pelo erro que havia praticado, tratando um homem da envergadura moral, da altitude cívica e da competência — no assunto em que vai trabalha — não direi com leviandade, mas com facilidade, ligeireza, falta de noção de responsabilidade".

O sr. Chateaubriand encerrou seu discurso apelando para que o Presidente da República, ciente do seu erro, com elevação de espírito e grande dose de patriotismo, adote, sem demora a reforma do sr. José Maria Whitaker.

Em nome das Classes Produtoras falou o sr. Mendonça Clark que, como os srs. Apolônio Sales e Assis Chateaubriand, concluiu apoiando ao Chefe do Govêrno para que reconsidere seu ato.

SÚMULA DA SESSÃO

O sr. **Magalhães Barata** referiu-se ao clima de violências e coações em que se realizaram as eleições no Pará. Apesar de tudo, afirmou o orador, o PSD ganhará no meu Estado.

O sr. **Cunha Melo** justificou a apresentação de requerimento solicitando um voto de louvor pela passagem do 128.º aniversário do "Jornal do Comércio".

O sr. **Gilberto Marinho** esclareceu que no seu discurso sôbre a situação dos Institutos de Previdência Social não fizera qualquer referência ao atraso no recolhimento das contribuições dos empregadores.

Por falta de "quorum" não foi votada nenhuma das matérias constantes da pauta da Ordem do Dia.

Próximas . . .

(Conclusão da 8.ª pág.)

2 *Firebolt, H. Lima* 2 60
2—3 *Emerson, D. Moreira* ... 6 60
4 *Gambito, J. Marchant* ... 1 56
3—5 *Guaracy, A. Nery* 3 56
6 *Rebelde, M. Coutinho* 9 54
4—7 *Simkist, P. Fernandes* 5 54
8 *Falemilo, Jrs. Baffica* 8 60
" *Capiberibe, A. G. Silva* ... 4 60

3.º Páreo — Prêmios Jockey Club Argentino — às 14,50 horas — 2.400 metros — Cr$ 100.000,00

	Col.	Ks
1—1 *Tio Capataz, D. Moreira* ..	3	57
2—2 *Minarso, F. Irigoyen*	1	50
3—3 *Luarzinho, A. Caceres*	5	48
4—4 *Inhanduhy, U. Cunha*	2	51
" *Navarro, J. Tinoco*	4	50

4.º Páreo — às 15,20 horas — 1.400 metros — Cr$

ANO XXVIII — RIO DE JANEIRO, SEXTA-FEIRA, 7 DE OUTUBRO DE 1955 — N. 8.254

Diario Carioca

☆ Fundador: J. E. DE MACEDO SOARES ☆

AMEAÇADAS DE PARAR AS OBRAS MUNICIPAIS

Efeito do atraso nos pagamentos aos empreiteiros

Está iminente a paralisação das obras da Prefeitura realizadas em regime de empreitadas, em consequência do atraso nos pagamentos da Municipalidade aos empreiteiros, o que a êstes cria embaraços financeiros considerados da maior gravidade, pois até para o pagamento dos seus empregados já encontram dificuldades, nas últimas semanas.

O prefeito Alim Pedro tem-se esforçado para obviar a crise, pretendendo um empréstimo junto ao Banco do Brasil, para cobertura com os recursos da arrecadação municipal, podendo essa operação fazer-se através do Banco da Prefeitura. Entretanto, as gestões nesse sentido ainda não levaram a um acôrdo, porque o Banco do Brasil sugere o financiamento através

(Conclui na 10.ª pág.)

Adiada 'sine die' a greve na navegação aérea

Os pilotos e aeronautas resolveram transferir "sine die" a greve que haviam marcado para zero hora de hoje. Essa decisão foi tomada, em assembléia conjunta realizada na tarde de ontem, atendendo a que as emprêsas de navegação aérea concordaram, em princípio, com o atendimento de suas reivindicações de aumento de salário.

Influiu decisivamente para a atitude da assembléia o fato de que os trabalhadores consideram inoportuna, neste momento, face à situação política, um pronunciamento coletivo em semelhantes têrmos.

ENTENDIMENTOS

Ontem, pela manhã, os diretores do Sindicato Nacional dos Pilotos e do Sindicato Nacional dos Aeronautas estiveram em reunião com os dirigentes do sindicato patronal. Durante a mêsa-redonda efetuada, os representantes das emprêsas manifestaram-se favoráveis ao atendimento das reivindicações dos empregados. No entanto, afirmaram não ser possível, no momento, conceder uma resposta às mesmas, em virtude das eleições e da projetada reforma cambial.

Reestudo

Atendendo ao apêlo formulado pelo sindicato patronal, pilotos e aeronautas concordaram em reestudar as tabelas de aumento salarial que reivindicaram junto aos empregadores.

Com o objetivo de consultar os interêsses de suas classes, as diretorias do Sindicato Nacional dos Pilotos e do Sindicato Nacional dos Aeronautas convocarão assembléias para debater as tabelas e tomar conhecimento das alegações patronais, possibilitando o encontro de fórmula capaz de satisfazer os interêsses de ambas as partes.

Cautela

Apesar de terem transferido "sine-die" a greve programada, os pilotos e aeronautas concordam em que devem ter a máxima cautela no desenvolvimento da campanha, a fim de evitar surprêsas por parte dos empregadores

(Conclui na 10ª página)

Pilotos e aeronautas decidem, na sua assembléia conjunta: seria inoportuna uma greve na emergência atual

PERIGO DE EPIDEMIAS COM A ÁGUA DE LAJES

Maior preocupação, no momento, do Conselho de Energia

A ameaça de ocorrerem epidemias no Distrito Federal, em consequência da constante baixa de nível no reservatório de Lajes, está preocupando mais os membros do Conselho Nacional de Águas e Energia Elétrica do que os próprios efeitos do mesmo fenômeno em relação ao abastecimento de energia elétrica.

Acredita o Conselho que as medidas aplicadas para evitar o colapso do sistema fornecedor de eletricidade são bastantes para manter o abastecimento mínimo de 4 milhões de kilowatts horas por dia, o que, com o sacrifício natural imposto por um severo racionamento, conservará funcionando o essencial para evitar o "black-out".

O PROBLEMA DA ÁGUA

Quanto à água, porém, o seu nível no reservatório de Lajes atingirá, dentro de mais alguns dias, as camadas lodosas e, não existindo o tratamento conveniente, avulta o risco de grassarem epidemias, com efeitos talvez mais lamentáveis do que os resultantes da crise de energia.

A usina Piraquê

Sôbre a transferência da usina flutuante do Piraquê de Niterói para o Rio, como elemento auxiliar, os técnicos julgam providência inútil, dada a demora que exigiria a sua remoção e montagem.

Por outro lado, a energia que essa usina produz poderá ser transferido através da estação transformadora do Rio da Cidade, que quando a Piraquê fornecia para o Distrito Federal, era o veículo natural de transmissão para Niterói.

Auxílio paulista

O apelo a cessão de energia de São Paulo para reforçar as reservas do Distrito Federal é considerado como plausível, caso falhem, ou se tornem insuficientes, as medidas de racionamento adotadas e o movimento de cooperação da indústria e do comércio.

MOMENTO DA DECISÃO

Depois de dois dias de exercício no complexo de operações que devem ser executadas para apurar os votos, o trato da cédula única entra no hábito dos membros de mesas apuradoras. A esta altura, decai a emoção dos primeiros momentos, identificam-se e se associam os indivíduos adaptando-se em equipes, as tarefas se dividem com precisão maior. Em consequência, o trabalho se acelera e até um espírito de boa competição faz que surjam vontades de "record"

CENTRO DE ESTUDOS DO I.P.A.S.E

O Centro de Estudos Médicos e Sociais do IPASE realizará no próximo dia 8, às 10 horas, em sua sede (Ed. Aristides Casado), uma reunião ordinária em que será relatado pelo dr. Nilo Timóteo da Costa, especialmente convidado, o «Diagnóstico Diferencial das Diarréias».

Para essa reunião a diretoria do Centro convida todos os associados.

Inauguração dos Estudos Brasileiros

Os cursos do Instituto Superior de Estudos Brasileiros serão hoje inaugurados em solenidade que se realizará às 21 horas, no auditório do Ministério da Educação e Cultura.

Durante a solenidade falarão o professor Cândido Mota Filho, Ministro da Educação, e o professor San Thiago Dantas, que fará uma conferência sôbre "A Crise Brasileira e o Dever dos Intelectuais".

Demitido Ramalho do Lóide

O Ministro da Viação demitiu das funções de Superintendente Comercial do Loide Brasileiro o sr. Joaquim Ramalho Filho, que se envolveu no escândalo do desembaraço ilegal de mercadorias em Natal, apurado em recente inquérito sob a presidência do general Alcides Etchegoyen.

A portaria de demissão, assinada pelo Ministro da Viação, baseou-se no art. 195, itens VI e VII do Estatuto dos Funcionários Públicos.

O prescrito

O artigo citado proíbe aos funcionários públicos «participar da gerência, ou administração, de emprêsa industrial, ou comercial, salvo quando se tratar de cargo público de magistério» (VI) e «exercer comércio, ou participar de sociedade comercial, exceto como acionista, cotista, ou comanditário» (VII).

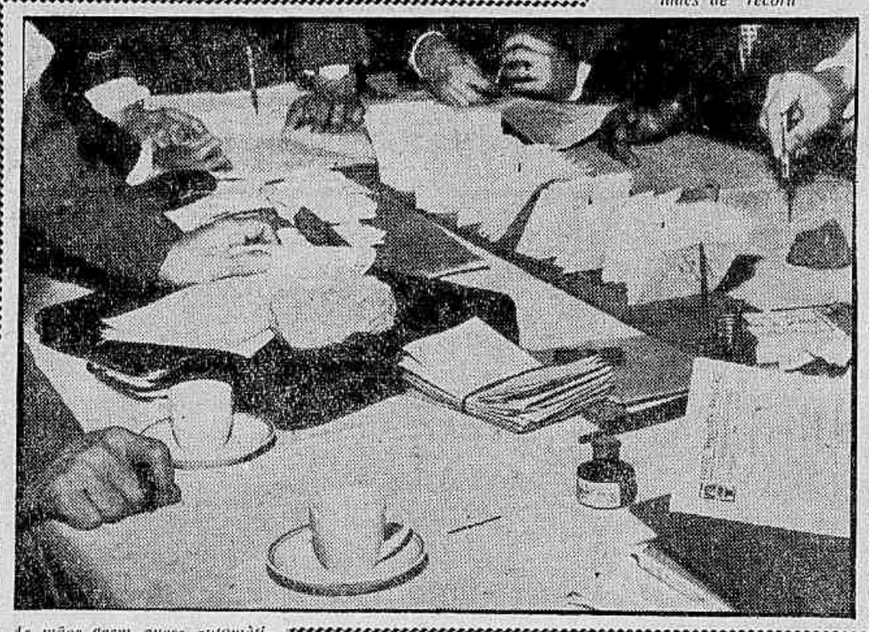

As mãos agem quase automàticamente, combinando seus movimentos com precisão cada vez maior e rápidas trocas de palavras, ou simples gestos bastam para que todo o comando se transmita e seja admiràvelmente compreendido. Surgem, também, os apelidos, que o carioca jamais dispensaria: e estes sistemas de pregos para reter as cédulas já adquiriram o nome bem lançado de "travesseiros de faquir", generalizado ràpidamente entre tôda a população de apuradores, fiscais e curiosos que fazem e observam a marcha das apurações no Maracanã

Concedida a verba para nova usina em M. Gerais

Para a construção de uma usina de alto nível em B. Horizonte, cujos fornos fundirão diàriamente 45 toneladas de aço e 50 de ferro-gusa, o Presidente da República autorizou, ontem, o financiamento parcial de 24 milhões de cruzeiros à Emprêsa de Laminação de Ferro S. A., visando a ampliação do parque siderúrgico de Minas Gerais.

O investimento é feito através do Banco Nacional de Desenvolvimento Econômico que, após minucioso estudo, se manifestou favoràvelmente à concessão do empréstimo.

INTERÊSSES CONFUNDIDOS

Limitou-se o Banco de Desenvolvimento Econômico a estabelecer condições básicas que resguardem os interêsses do Tesouro Nacional, justificando as condições impostas pela circunstância de estarem no empréstimo os interêsses mùtuamente confundidos, (entre o Tesouro e aquela autarquia econômica).

Os dois fornos

A «Latersa» produzirá ferro-gusa e aço, laminados e trefilados, devendo construir, para ampliação desta finalidade, um alto fôrno para fundir toneladas diárias de ferro-gusa (50) e um fôrno Siemens-Martin para 45 toneladas de aço.

A próxima Semana Anti-Alcoólica

Promovida pela Liga Brasileira de Higiene Mental e pela União Brasileira Pró-Temperança, realizar-se-á, de 24 a 30 do corrente, a tradicional "Semana Antialcoólica", da qual, êste ano, será patrono o sr. dr. Herbert Moses, presidente da Associação Brasileira de Imprensa.

As agremiações promotoras da iniciativa obtiveram o apoio do sr. Abelardo Marinho, Diretor Geral do Departamento Nacional de Saúde, que pôs à disposição da propaganda temperante as programações radiofônicas do Serviço Nacional de Educação Sanitária e pediu o apoio dos Governadores de Estados e Territórios.

Celso Lisboa faz, pelo D. C., perguntas a Haroldo Lisboa

Funcionários do Banco do Brasil estão recebendo até cinco mil cruzeiros mensais, por uma verba do Teatro Municipal, sem trabalhar, enquanto que os bailarinos profisionais estão em atraso de vencimentos por serviços extraordinários.

A declaração acima foi feita pelo vereador Celso Lisboa ao D.C. e seria dirigida ao Secretário de Educação, ontem, durante sua permanência no plenário da Câmara Municipal, caso os debates tivessem decorrido normalmente.

INTERNAMENTO DE MENORES

A sessão, porém, terminou (por falta de "quorum" para a continuação dos trabalhos) sem que os itens para cujo debate o secretário foi convocado tivessem sido esgotados, ficando muita coisa por esclarecer.

Outro ponto — acrescentou o sr. Celso Lisboa — que desejaria debater com o sr. Haroldo Lisboa da Cunha, diz respeito ao internamento de menores. Sem motivo justificado — adiantou — o secretário retirou do Instituto Oscar Clark a Comissão de Internamento, anexando-a ao seu gabinete. Até agora, ao contrário do que a lei determina e que sempre foi feito, não foram realizadas as visitas semanais, aos menores, dos médicos, nutrólogos e psicotécnicos. Em consequência, os menores se encontram em completo abandono.

Ensino rural

O sr. Celso Lisboa aponta outra pergunta que faria ao secretário: por que criou o ensino rural médio, quando existe uma Mensagem do prefeito, na Câmara, solicitando essa criação que devo ser objeto de lei e não de simples ato do secretário. Há dois meses — disse o sr. Celson Lisboa — o Secretário de Educação transformou a Escola Mauá em escola de ensino rural, passando assim, por cima do Legislativo.

Concursos

O único ponto debatido pelos ve-

(Conclui na 10.ª página)

Riquezas marítimas

SANTIAGO, 6 (AFP) — A conferência entre o Peru, Equador, Chile e Estados Unidos, sôbre a defesa das riquezas marítimas do Pacífico Sul, deu início ao estudo das questões que serão discutidas na reunião que se realizará em Santiago, a partir de 15 de novembro próximo. Ao suspender as conversações, as delegações se desenrolaram cordialmente, decidindo os delegados consultarem os respectivos governos antes do reinício das negociações em um prazo próximo.

No Senado, hoje, os vetos ao projeto do abono

As razões dos vetos apostos pelo prefeito Alim Pedro ao projeto 165-A (que inclui o crédito para pagamento do abono), serão hoje encaminhadas pela Prefeitura ao Senado, segundo ficou deliberado, ontem, em longa reunião presidida pelo próprio Prefeito, e da qual participaram os Secretários de Administração e de Finanças, bem como o Procurador Geral da Prefeitura.

Dentre os artigos vetados, encontram-se a concessão de créditos para pagamento de atrasados a servidores, assim como novos créditos para a Câmara de Vereadores êste artigo considerado oposto à Lei Orgânica.

CRÉDITOS E AUMENTOS

O projeto 165-A, como foi aprovado pela Câmara dos Vereadores, concede numerosos créditos, montantes a quase 2 bilhões de cruzeiros, reestrutura diversas classes de servidores; aumenta os vencimentos dos Ministros do Tribunal de Contas e dos Secretários Gerais, aproveitando como funcionários grande quantidade de estagiários.

Dentre as sanções mantidas pelo

(Conclui na 10ª página)

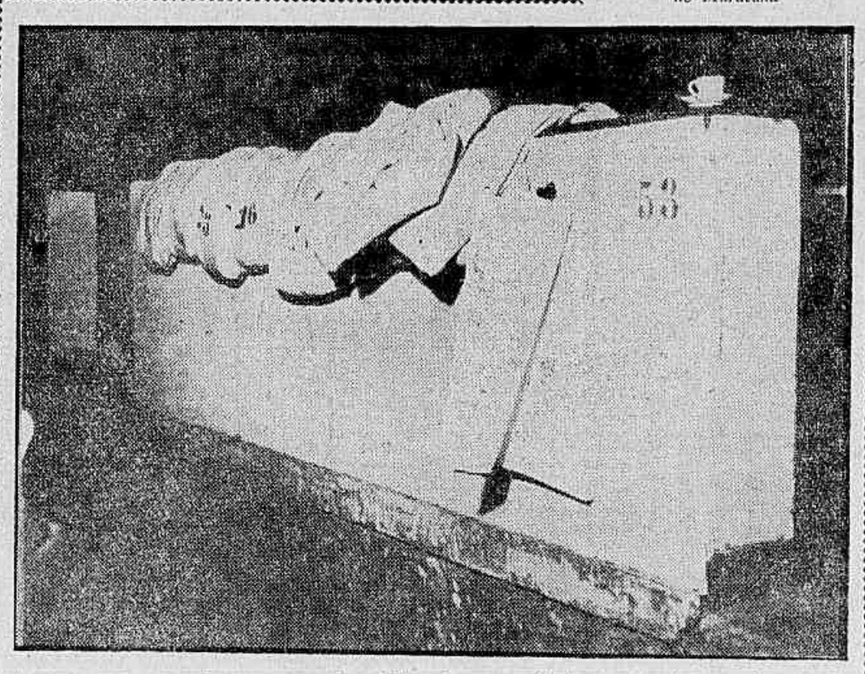

As urnas, que se esvaziam numa sucessão rápida, vão-se acumulando abandonadas, passado o fastígio de sua importância, legadas a um desprêzo que somente acha consôlo na certeza de que periodicamente voltarão a servir nesse jôgo democrático em que lhes cumpre guardar maços de fôlhas de papel onde se registra a vontade do povo, marcando rumo para os passos futuros de tôda a Nação

Periga o abono ao pessoal da Câmara Municipal

Os funcionários da Câmara Municipal deixarão de receber o abono, ainda êste mês, caso o prefeito Alim Pedro não assine, hoje, o ato de abertura do crédito destinado à despesa, informou à nossa reportagem a 1.ª Secretária, sra. Ligia Maria Lessa Bastos.

Assinado o ato, o Tribunal de Contas registrará o crédito ainda em tempo de efetuar o pagamento referente aos meses atrazados, incluindo o corrente, mas se passar de hoje, não haverá mais oportunidade para essa providência, ficando o abono para os servidores da Câmara mais uma vez adiado.

DESFAZENDO DÚVIDAS

Houve quem supusesse haver necessidade da aprovação, pelos vereadores, de um projeto de Resolução Legislativa especial para o abono dos funcionários da Câmara, mas a sra. Ligia Bastos esclareceu à nossa reportagem não haver necessidade disso, uma vez que o abono para os servidores do Legislativo já está consignado nas leis aprovadas pela Câmara sôbre a questão, inclusive na sua parte financeira.

Colaboração na retirada dos cartazes

A existência, ainda, de grande quantidade de cartazes e faixas afixadas às paredes de prédios do Rio fêz com que a Prefeitura dirigisse um apêlo aos proprietários dos mesmos no sentido de que, colaborando com o Departamento de Limpeza Urbana, promovam a limpeza das paredes externas de suas propriedades.

Logo após a realização das últimas eleições foram tomadas providências para que o Departamento de Limpeza Urbana fizesse, dentro do menor tempo possível, limpeza da cidade, removendo das ruas tudo o que lhes fôra lançado ou afixado pela propaganda eleitoral. Êsse esfôrço, no entanto, ainda não produziu, uma limpeza completa, donde o apêlo agora divulgado.

Faleceu no Congresso

VENEZA, 6 (AFP) — Faleceu hoje de manhã nesta cidade, fulminado por uma síncope, no momento em que se erguia para falar e abrir solenemente o XII Congresso Nacional de Tisiologia, o professor Gennaro Constantini. Autor de diversas obras de reputação mundial, o professor Constantini era um dos mais ilustres tisiólogos italianos.

Questão de confiança sôbre o caso Burgess-Maclean

LONDRES, 6 (A. F. P.) — Sir Anthony Eden espera apresentar a questão de confiança a respeito do caso Burgess-Maclean — declara hoje o "Daily Express", jornal da extrema direita. Logo ao reinício dos trabalhos parlamentares a Câmara será chamada a votar moção que pede rigoroso inquérito a respeito desse caso e o primeiro ministro britânico tenciona pedir a confiança a respeito desta votação, segundo o jornal. Os líderes conservadores, como os da oposição, são contrários a semelhante inquérito, mas certos deputados desejariam um inquérito fôra de qualquer espírito político.

Argentina homenageia Tamandaré

A armada argentina, através de seu navio-escola «Bahia Thetis» que se encontra fundeado no Rio (em visita oficial) vai prestar uma homenagem à Marinha brasileira, depositando no monumento do almirante Tamandaré seu patrono, uma palma de flores.

O ato, que será amanhã, às 10,30, na Praia de Botafogo, terá a presença de tôda a guarnição do Bahia-Thetis, seu comandante, oficiais e guardas-marinhas. Um destacamento de aspirantes da Escola Naval formará junto ao monumento representando a Marinha Nacional durante a solenidade.

Programa para hoje

Por outro lado as autoridades navais (brasileiras) organizaram um programa de homenagens ao Bahia Thetis para o dia de hoje:

A's 13 horas — almoço oferecido pelo comandante do 1.º Distrito Naval ao comandante e oficiais superiores; e excursão ao Pão de Açúcar, Corcovado e lugares pitorescos da cidade e praias.

A's 19 horas o adido naval da Argentina oferece um coquetel em sua residência.

Deputados dos EE.UU. no Brasil

Quatro deputados norte-americanos, membros da Subcomissão de Serviços Internacionais (Comissão de Serviços Governamentais da Câmara dos Representantes) chegam a esta capital, dia 8, no cumprimento de uma visita oficial à Embaixada dos Estados Unidos, no Rio de Janeiro.

Integram a comitiva, os deputados Porter Hardy Jr., presidente da Subcomissão e representante do Estado de Virgínia; Jack B. Brooks (do Texas); George Meader (Michigan) e Victor A. Knox (Michigan).

Representante do Dep. de Estado

Dois funcionários da Subcomissão (Maurice Mountain e Walton Woods) e um representante do Departamento de Estado. — Belton O. Bryan — completam o grupo visitante.

Em avião naval

Viajando em avião da Marinha dos Estados Unidos (DC-6B) desembarcarão os parlamentares e funcionários do Govêrno norte-americano às 11 horas no aeroporto do Galeão. Sua permanência no Rio será até o dia 22, quarta-feira, quando rumarão para Montevidéu.